



「磯のいきもの観察会」

太地町立くじらの博物館は、5月25（日）に「磯のいきもの観察会」を行いました。

磯のいきもの観察会は、くじら館水族館飼育員のガイドのもと、町内磯に生息する生き物の観察と採集を行い、海についての理解や関心を深める催しです。海の底にある石の下や、潮だまりに残された生物を観察する事で、そこで暮らす生き物や海について考え、小さな命の営みを感じてもらう機会となりました。

目 次

トピックス	2
お知らせ	3
住民福祉課便り	6
社会福祉協議会便り	10
学芸員便り・くじらの博物館便り	14
保健衛生関係行事予定	16



5/11(日) ツール・ド・熊野

国内外の有名選手が紀南地方を駆け抜ける国際自転車レース「ツール・ド・熊野 2025」の第4ステージが開催されました。

天候にも恵まれ、選手は潮風を体いっぱいを感じながら、また、住民の皆さまからの温かい声援をいただきながら町内を駆け抜けました。

※写真は表彰式の様子

続 編太地町史 太地町のあゆみ 配布

町制 100 周年に合わせ、続編の町史「太地町のあゆみ」を刊行し、1 世帯につき 1 冊を配布しております。

来年 3 月 31 日までは平日に太地町立公民館にて配布しておりますので、配布を希望される方は公民館での受取をお願いいたします。

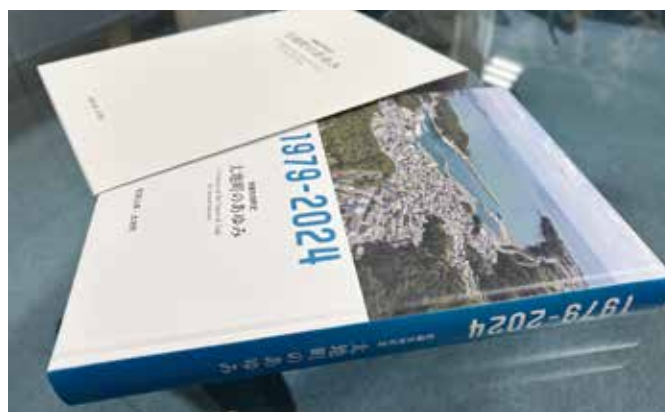

5/31(土) めがね岩 お掃除作戦

太地町立くじらの博物館スタッフと住民有志が海岸清掃を行いました。

海岸清掃は、飼育鯨類が暮らすくじらの博物館自然プールに隣接し、吉野熊野国立公園の一部でもある通称「めがね岩」付近の海岸で行い、漂着した人工物や流木などのゴミ拾いを行いました。

6/2(火) クジラの歯磨き

太地町立くじらの博物館にて、6 月 2 日（月）から 6 月 10 日（火）の間、クジラショー後に「クジラの歯みがき」を取り入れ、歯と口の衛生の普及啓発を行いました。

6 月 2 日（月）10 時 30 分からのクジラショーに「太地こども園」の園児が招待され、博物館スタッフからクジラに関する説明を聞き、園児がブラシを持ち、クジラの歯を磨きました。



太地町 生き生き情報コーナー

お知らせ

太地町選挙管理委員会からのお知らせ

令和7年8月3日（日）に太地町議会議員一般選挙が執行される予定です。

投票日当日の投票時間は、下記のとおりとなっておりますので、お知らせします。

なお、当日ご都合の悪い方は、期日前投票ができます。

記

投票日 令和7年8月3日（日）

投票時間 午前7時から午後7時まで

◎期日前投票について

期 間 7月30日（水）から8月2日（土）まで

受付時間 午前8時30分から午後8時まで

場 所 太地町役場1階ロビー

入場券の裏面をご確認ください

期日前投票所における混雑緩和のため、有権者の皆様にお送りしております入場券の裏面に「期日前投票宣誓書兼請求書」を印字しております。

期日前投票にお越しいただく前に、あらかじめご記入いただくことで受付をスムーズに行うことができます。

事前の記入にご協力をお願いします。

※ 投票日当日（8/3）に投票する場合は、記入する必要はありません。

○期日前投票にお越しの際は、下記の宣誓書兼請求書にあらかじめ記入してお持ちいただくと、受付が早く済みます。
○投票日当日に投票する場合は、記入する必要はありません。
○期日前投票所における混雑緩和のため、事前記入にご協力をお願いします。

期日前投票宣誓書兼請求書			
私は、表面記載の選挙当日、下記のいずれかの事由に該当する見込みです。以上、真実であることを誓い、投票用紙を請求します。 太地町選挙管理委員会委員長 様			
		令和 年 月 日	
氏名			
生年月日 性別	明治・大正 昭和・平成	年 月 日	男・女
現住所	*表面記載の住所と同じ場合は記入不要		
事由	仕事、学業、地域行事、冠婚葬祭等に従事		
	用事等で投票区域外に外出、旅行、滞在		
	疾病、負傷、出産、老衰、身体障害等		
	交通至難の島等に居住、滞在など		
	住所移転のため、本町以外に居住		
天災又は悪天候により投票所に到達困難			

◎この入場券は、本人以外の者は使用できません。
◎選挙権のない人が投票したり、他人の入場券を使用して投票すると罰せられます。
◎投票当日は本券を持参し、投票所係員に示して投票用紙の交付を受けてください。

【お問い合わせ】和歌山県東牟婁郡太地町大字太地3767番地の1

太地町選挙管理委員会 ☎0735-59-2335（代表）

※ **太枠内**のみ記入をお願いします。



クーちゃん

サマージャンボ7億円

(1等5億円・前後賞各1億円合わせて)

サマージャンボミニ5,000万円

(1等3千万円・前後賞各1千万円合わせて)

この宝くじの収益金は市町村の明るく住みよいまちづくりに使われます。

7月11日金 2種類同時発売! 発売期間 7/11金~8/11日
抽せん日 8/21日

公益財団法人和歌山県市町村振興協会 各1枚 300円

移動県民相談のお知らせ

- 【日 時】 令和7年7月16日（水）午後1時から午後4時まで
※ 相談時間は1件につき20分
- 【場 所】 東牟婁振興局 住所：新宮市緑ヶ丘2丁目4-8
- 【相談内容】 土地・建物、借地・借家、相続、離婚、金銭関係、損害賠償など法律問題
（弁護士が無料で相談）、行政相談
- 【事前受付】 令和7年7月2日（水）午前9時から先着9名
東牟婁振興局 総務県民課へ電話予約（0735-21-9607）

国際鯨類施設 令和7年7月休日の開館日程について

- 【開館日】 令和7年7月12日（土）、26日（土）いずれも午前10時から午後4時まで
- 【問合せ】 国際鯨類施設 指定管理者：一財）日本鯨類研究所太地事務所 0735-29-2281
- ※なお、日程が変更となることもありますので、その際には防災行政無線や一般財団法人日本鯨類研究所ホームページにてお知らせいたします。

第2回空き家バンクセミナー及び第1回空き家活用相談会の開催について

利用する予定のない住宅を空き家バンクに登録し、問題解決に向けて一歩動き出してみませんか？
セミナーの後は相談会も実施しますので、ぜひこの機会にご相談ください。

- 【日程】 令和7年7月19日（土）
参加費無料、原則予約制（予約に空きがあれば当日でもご参加いただけます）

○第2回空き家バンクセミナー（空き家問題の現状・わかやま空き家バンクについて）

時 間：10時00分～11時30分
会 場：東牟婁振興局 地階第2会議室
定 員：20名程度

○令和7年度第1回空き家活用相談会（空き家のお悩み解決に向けてアドバイスします）

時 間：13時00分～16時00分
会 場：新宮市文化複合施設（丹鶴ホール）2階小会議室
定 員：6組（1組30分程度のご相談を予定しています）

※東牟婁地域（新宮市、那智勝浦町、太地町、古座川町、北山村、串本町）所在の物件を対象とした相談会です。

申込期間：7月14日（月）まで

受付時間：平日9時00分～17時45分

申込・お問い合わせ：東牟婁振興局地域づくり課／☎0735-21-9627

※本事業は和歌山県から委託を受けた和歌山県地域おこし協力隊が（一社）ミチル空間プロジェクトと連携して実施するものです。

海上保安官募集 ～「平和で美しく豊かな海」を守る～

2026年4月採用者を募集します。※身長および体重の制限が廃止されました
お問合せ：田辺海上保安部管理課 TEL：0739-22-2002

詳しくは HP：“海上保安官 採用”で検索
もしくは 右記 QR コードを読み込んでください。



海上保安官の仕事内容や学生生活
の様子は右記 QR コードをご覧ください。



海上保安学校学生採用試験（4月期）

（受付期間）2025年7月11日（金）～7月24日（木）
（申込方法）インターネットでの申込み
（1次試験日）2025年9月28日（日）
（試験会場）和歌山市等
（受験資格）2025年4月1日において高等学校等を卒業
して12年を経過していない方など
（採用後）海上保安学校（京都府舞鶴）で1年～2年の
教育を経て、現場配属

海上保安大学校学生採用試験（本科）

（受付期間）2025年8月21日（木）～9月8日（月）
（申込方法）インターネットでの申込み
（1次試験日）2025年10月25日（土）、26日（日）
（試験会場）和歌山市等
（受験資格）2025年4月1日において高等学校等を卒業
して2年を経過していない方など
（採用後）海上保安大学校（広島県呉市）で4年9カ月の
教育を経て、現場配属

観測所施設公開と人工衛星レーザー測距観測実演 ～「海の月間」に伴うイベント～

日 時：令和7年7月19日（土）15時から21時まで
・1部（昼間）15時～16時30分 ・2部（夜間）19時～21時
※入場は各部開始の20分前から可能です。

場 所：〒649-5142 和歌山県東牟婁郡那智勝浦町下里1981 下里水路観測所

実施内容：（1）海上保安庁及び下里水路観測所の業務紹介
（2）施設公開と人工衛星レーザー測距観測の実演

受付期間：令和7年7月7日（月）から同年7月16日（水）まで
※申込等、詳細については下記に問い合わせください

お問合せ：下里水路観測所 TEL 0735-58-0084（平日9時～17時）

観第61回 夏の子どもを守る運動

7月1日～8月31日まで、県下一円で家族、学校、地域が一体となって子供たちを守る運動が実施されています。最近では、子どもが自宅でインターネットを利用する時間が増え、ネット上のやりとりによって犯罪やトラブルが増えているため注意が必要です。

尊い子どもたちの安全と生命を守るため、家庭において十分話し合ってくださいとともに、地域においても子どもたちが非行に巻き込まれないように見守っていただくなどのご協力をお願いしています。

- 水の事故に気を付けよう！
- 見逃さないで！子どものサイン
- 考えよう！家族みんなでスマホのルール！
- 悩みはまず相談しよう！

★他にも、各ご家庭での約束事を話し合ってみましょう！



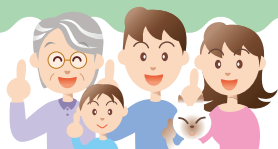

住民福祉課だより

『住民福祉課だより』の

各種内容に関するお問い合わせは、住民福祉課までお願いします。

☎ 0735-59-2335 (代)

「里親支援センターほっと」からのお知らせ

ードキュメンタリードラマ上映会 & 講演会のお知らせー

7月29日(火)、メルキュール和歌山串本リゾート&スパ(1階ロイヤルホール)にて、NHKのドキュメンタリードラマ『命のバトン～赤ちゃん縁組がつなぐ絆』を上映いたします。

上映後、番組制作チーフディレクター猪瀬美樹さんに講演をしていただきます。

参加ご希望の方はお電話か右記QRコードからお申込みください。

お申込み期間は7/22まで、定員300名



里親相談会を開催します！

8月6日(水)・8月20日(水)・8月27日(水)10時00分～12時00分

太地町公民館(2階 視聴覚室)にて「里親相談会」を開催します。

里親制度について詳しくお話しします。予約も不要ですので、お気軽にお越しください。

里親支援センターほっと 担当：川口

田辺市城山台5-1 0739-34-2735

<https://www.wfj.or.jp/hot/>

ごみの分別について

平素は、町環境美化及び清掃業務にご理解、ご協力をいただき有難うございます。

さて、昨今、ごみ置場に分別ごみの指定日とは異なるごみ出し等で、ごみ置場周辺の住民の方々にご迷惑をおかけしています。

また、これからの季節は特に高温多湿となり腐敗悪臭が漂う可能性もありますので、前日の夜間等ではなく回収日の朝の時間帯にごみを出していただきますようお願いいたします。

太地町清掃センター
太地町住民福祉課

レントゲン検診について

7月15日、7月16日に下記の日程でレントゲン検診を行います。**申込みが必要です**ので、ご希望される方は住民福祉課に申込みをお願いします。

	日 時	場 所
7月15日（火）	8：10～8：30	平見集会所前
	8：45～9：00	平見消防屯所前
	9：15～9：30	平見県営住宅前
	17：30～18：00	漁協スーパー前
7月16日（水）	8：10～8：25	夏山もみじや旅館前
	8：45～9：15	山本文雄氏宅前（暖海）
	9：30～10：00	東新集会所
	17：00～17：20	上中克則氏宅前（森浦）
	17：35～18：00	水の浦駐在所前

令和7年度 浄化槽設置の補助金制度の拡張について

生活排水による公共用水域の水質汚濁を防止するため、浄化槽を設置する者に対し、太地町は浄化槽設置整備事業補助金を交付する制度を設けています。

令和6年度までの合併浄化槽の設置補助に加え、令和7年度より単独浄化槽・くみ取り便槽からの転換費用についても補助対象となります。

設置補助額	5 人 槽	332,000円
	6～7人槽	414,000円
	8～50人槽	548,000円

単独浄化槽からの転換

■既設の単独浄化槽の撤去費用／別途上限12万円

■配管設備費用／別途上限30万円

くみ取り便槽からの転換

■既設のくみ取り便槽の撤去費用／別途上限9万円

■配管設備費用／別途上限30万円

次の場合は対象外となります

- ①既に合併浄化槽を設置している家屋の世帯による家屋の新築・建て替え・増築
- ②既設合併浄化槽の更新・改築

7月は「社会を明るくする運動強化月間」です

「社会を明るくする運動」とは・・・

すべての国民が、犯罪や非行の防止と、罪を犯した人たちの更生について理解を深め、それぞれの立場で力をあわせ、犯罪や非行のない明るい社会を築こうとする全国的な運動です。

行動目標

- ①犯罪や非行のない安全・安心な地域社会を築くための取組みを進めよう
- ②犯罪や非行をした人たちの立ち直りを支えよう

重点事項

- ①出所等の事情を理解した上で雇用する企業の数を増やすこと
- ②帰るべき場所がないまま、刑務所から社会に戻る人の数を減らすこと
- ③薬物依存からの回復と社会復帰を長期的に支える地域の環境作ること
- ④犯罪をした高齢者・障害者等が、社会復帰に必要な支援を受けられる環境を作ること
- ⑤非行少年等が学びを継続できる環境を作ること

また、令和7年4月17日に「国際更生保護ボランティアの日」の認知度向上を目指し、くじらのモニュメントのイエローライトアップをおこないましたが、同様に7月は「社会を明るくする運動強化月間」として、1カ月間の点灯を実施します。

お問い合わせ先：住民福祉課



Time with Hope

がんばれるのは、どんなときだろう。
踏ん張れるのは、どんなときだろう。

自分を認めてくれるひとと言。
肩をたたき手の温かさ。
遠くから見守るそのまなざし。

待っている人の存在に気づいたとき、
立ち直れると信じられる。

たとえ時間がかかっても。
進む、希望とともに。

主唱 / 法務省

犯罪や非行を防止し、立ち直りを支える地域のチカラ
第75回 社会を明るくする運動

「社会を明るくする運動」は、犯罪や非行から立ち直ろうとする人々を支え、新たな被害者も被害者も生まない安全・安心な地域社会を目指す国民運動です。

社明 しゃめい

検索





令和7年度 和歌山県太陽光発電設備・蓄電池等導入支援事業補助金

再エネ・省エネ設備の導入費用を補助します！



個人

太陽光発電設備

7万円/kW

(10kW 未満のものに限る。)

+

蓄電池

蓄電池の価格(円/kWh) (※)の1/3 (上限47万円)

※14.1万円/kWh を上限とする。

(20kWh 未満のものに限る。)

主な要件

- ・太陽光発電設備と蓄電池を同時に設置すること
- ・FIT・FIP 制度の認定を取得しないこと
- ・自家消費比率を30%以上とすること
- ・12.5万円/kWh 以下の蓄電システムとなるよう努めること

コージェネレーションシステム (エネファーム)

対象経費の1/2 (上限30万円)

主な要件

- ・一般社団法人燃料電池普及促進協会の機器登録制度において登録されているものであること

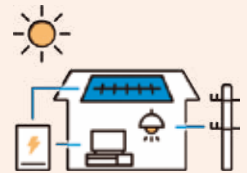

事業者

太陽光発電設備

5万円/kW (上限250万円)

+

蓄電池

蓄電池の価格(円/kWh) (※)の1/3 (上限320万円)

※家庭用:14.1万円/kWh、業務用:16.0万円/kWh を上限とする。

主な要件

- ・太陽光発電設備と蓄電池を同時に設置すること
- ・FIT・FIP 制度の認定を取得しないこと
- ・自家消費比率を50%以上とすること
- ・自己託送を行わないこと
- ・目標価格(家庭用:12.5万円/kWh、業務用:11.9万円/kWh)以下の蓄電システムとなるよう努めること

高効率照明機器

対象経費の1/2 (上限300万円)

主な要件

- ・調光制御機能を有するLED であること
- ・既存設備に替えて導入するものであること

高効率空調機器

対象経費の1/2 (上限600万円)

主な要件

- ・従来の空調機器等に対して30%以上省CO2 効果が得られるものであること
- ・既存設備に替えて導入するものであること

高効率給湯機器

対象経費の1/2 (上限250万円)

主な要件

- ・従来の給湯機器等に対して30%以上省CO2 効果が得られるものであること
- ・既存設備に替えて導入するものであること



補助金申請の流れ

見積

補助金
交付申請

交付決定
通知書受領

契約・
工事着工

施工完了・
実績報告

額の確定
通知書受領

請求

補助金交付

※必ず県からの交付決定以降に事業着手(契約・工事着工)してください。交付決定前に事業着手(契約・工事着工)した場合は、補助対象外となります。

受付期間 (個人向け太陽光発電設備・蓄電池)

一次募集: 令和7年5月21日(水) 10時から令和7年7月18日(金) 17時まで(先着順)

※以降の受付期間については県HPをご確認ください。

受付期間 (個人向けコージェネレーションシステム、事業者向け太陽光発電設備・蓄電池、事業者向け高効率機器)

令和7年5月21日(水) 10時から令和7年10月31日(金) 17時まで(先着順)

要件を満たす場合は、住宅用太陽光発電設備等共同購入事業と併せて利用可能です。



(補助金HP)



(共同購入HP)

他にも要件がありますので詳細は県HPをご確認ください。

- ・県が実施する説明会を受講した事業者によって設置されるものであること
- ・県内(和歌山市、那智勝浦町除く)に設置されるものであること 等

※和歌山市、那智勝浦町は各々環境省から交付を受け、事業を実施しています。詳細は各市町へお問い合わせください。

問合せ先 和歌山県 環境生活部 環境政策局 脱炭素政策課 電話073-441-2674

太地交流マップ掲載団体の募集について

令和5年5月に発行いたしました「太地交流マップ」(以下「マップ」という。)が、今年で発行から3年目を迎えました。このマップは太地町で活動されているサロン・体操教室・サークル・スポーツや文化活動などの場を町民の皆様にご覧いただき、参加を促し、互いに支え合い、助け合いの出来る地域の豊かな人間関係の構築を推進するために作成いたしました。

このたび、マップの内容の更新にあたり、団体の活動周知やメンバー募集のためマップに掲載を希望される団体を募集します。応募時にいただいた情報は、マップに掲載して町民の皆様へ広く周知をします。前回掲載させていただいた団体の皆様はもちろんのこと、今回初めてとなる団体の方も、これからグループをつくって仲間を募集したいという方もぜひご応募ください。たくさんのご応募お待ちしております。

対象：地域の方々が参加できる町内の活動団体・グループ
(政治、宗教を伴う活動や営利を目的とした活動を除きます)

掲載内容：団体名、開催場所・日時、実施内容、
問合せ先、参加費、開催時の平均参加人数など

発行時期：令和8年春に第2版を発行し町内全世帯に配布予定

お申込み：太地町社会福祉協議会(0735-59-3380 番)まで
お電話いただくか、下記の二次元コードから
google フォームでお申込みください。

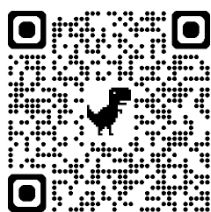

申込フォーム



将棋とか囲碁とか健康麻雀とかしてみたいけど、教えてくれる人や仲間がほしいなあ・・・。



あなたの「得意」を募集しています！

社会福祉協議会では、あなたの「得意」「特技」などを募集しています。その力をできる範囲の中で地域の方のために発揮していただくことを目的としています。あなたの力を必要とされている方とつなぐ役割を社会福祉協議会がお手伝いいたします。

将棋、囲碁、麻雀、畑、絵、フラワーアレンジメント、釣り、日曜大工、料理、お菓子作り、手芸、工作など得意なことをご登録お願いします。ご登録は社会福祉協議会までご連絡ください。(59-3380 番)

※営利目的での登録はできません。

※ご登録いただいた情報は、本事業にのみ
利用させていただきます。



つなぐ



熱中症を予防しましょう

熱中症は気温が高いなどの環境下で、体温調節の機能がうまく働かず、体内に熱がこもってしまうことで起こります。筋肉痛や大量の発汗、さらには吐き気や倦怠感などの症状があらわれ、重症になると意識障害などが起こります。



熱中症警戒アラートと熱中症特別警戒アラートについて

熱中症警戒アラート	熱中症特別警戒アラート
危険な暑さが予想される場合に、暑さへの気付きを促し、熱中症への警戒を呼びかけるものです。熱中症の危険性が極めて高くなると予想される日の前日 17 時頃または当日朝 5 時頃の 1 日 2 回発表されます。	令和 6 年 4 月から熱中症警戒アラートの一段上の熱中症特別警戒アラートが新たに創設されました。過去に例のない危険な暑さが予測され、人の健康に係る重大な被害が生じるおそれがあります。

熱中症警戒アラート発表時にとりたい熱中症予防の行動

- ◆ 水分をこまめにとり、充分休息をとる。
(※汗をかいたら塩分の補給も忘れずに！)
- ◆ 扇風機やエアコンを使って温度を調整する。
- ◆ 不要不急の外出をできるだけ避ける。
- ◆ 外出や屋外での運動や長時間作業をやめる。



熱中症**特別警戒**アラート発表時は、特に徹底して予防を心がけ、暑さを避けましょう。

熱中症警戒アラート発表時にとりたい熱中症予防の行動

分類	重症度	主な症状
I 度	軽症（現場での応急処置が可能）	めまい・失神（立ちくらみ） 筋肉痛・筋肉の硬直（こむら返り）、大量の発汗
II 度	中等症（病院への搬送が必要）	頭痛・気分不快・吐き気・おう吐 力が入らない、体がぐったりする（熱疲労、熱痙攣）
III 度	重症（入院・集中治療の必要）	意識がなくなる、けいれん、歩けない、 刺激への反応がおかしい、高体温（熱射病）

熱中症が疑われる人を見かけたら・・・

- ① 涼しい環境へ避難させる 日陰やエアコンが効いている室内などへ移りましょう。
- ② 体から熱を放散させて冷やす 衣服をゆるめたり、体を冷やしたりしましょう。
- ③ 自分で水分・塩分補給を促す 意識がはっきりしている時は冷たいものを持たせて自分で飲んでもらいましょう。
ただし、「呼びかけへの反応がおかしい」「応答がない」ときは、誤って気道に水分が流れ込む可能性があるため、意識障害がある場合は口からの水分摂取は禁物で、病院での点滴が必要です。

意識障害がみられる場合は、救急車を呼ぶなどすぐに病院へ搬送しましょう。

(出典：政府広報オンライン <https://www.gov-online.go.jp/useful/article/201206/2.html>)

地域包括支援センターにご相談ください

地域包括支援センターは、介護保険法で定められた地域住民の健康や生活を総合的に支えていくための機関です。介護や福祉、医療に関する資格を持った専門スタッフが、それぞれ連携しながら地域の皆さんの困りごとをお受けしています。

地域包括支援センターは、「**ほうかつ**」と呼ばれています。

ほ ほうもん（訪問）
う そ う だ ん（相談）
か か い ご よ ぼう（介護予防）
っ せいかつしえん（生活支援）

高齢者のよろず相談窓口です

- ◎ 介護に関すること
- ◎ 健康・介護予防に関すること
- ◎ 財産管理や成年後見制度等のこと
- ◎ 消費者被害に関すること
- ◎ その他日常生活に関すること
(買い物や食事に困っている。
スマートフォンの操作が分からないなど)



看護師による訪問活動を行っています

町内にお住いの高齢者のお宅（主に70歳以上の高齢者世帯）を巡回訪問し、生活のご様子をお伺いしています。血圧を測るなどの健康面のサポートもさせていただきます。

介護に関する心配や悩み以外にも健康や生活のことなど、高齢者に関することはどのようなことでもご相談ください。「どこに相談すればよいか分からない」といった内容でもお気軽にどうぞ。

《事務所・連絡先》太地町多目的センター2階 TEL 59-3380 / FAX 59-4332

※太地町社会福祉協議会と共用ですが、ほうかつへ取り次ぎます

各種体操教室も随時募集中！あなたに合った体操が見つかるかも！？

太地町地域福祉センター桺で、**レッドコード**という運動器具を使用した運動教室を開催しています。1グループ10名定員で、9グループが活動中です。下記の日程で空きがありますので、参加してみたいという方は、太地町地域包括支援センターまでご連絡ください。



- ① 7月4日・18日（金） 10:00～11:00 6名ほど
- ② 7月8日・22日（火） 9:30～10:30 6名ほど

【持ち物】 飲み物・汗拭きタオル・屋内シューズ・動きやすい服装でお越しください
1グループ毎月2回の開催となりますが、習慣的に運動したい方は、ぜひご登録ください

「あおぞら体操」夏期休止のお知らせ

毎週、水曜日と木曜日に町内の各場所で開催中のあおぞら体操は、熱中症予防対策のため、7月～9月の期間は休止させていただきます。

（再開は、10月を予定しています）



○ 7 月の事業予定表

名 称	日 程	時 間	会場・備考	内容・対象など
あおぞら体操	夏季休止	9:30~	暖海ゲートボール場	ラジオ体操やご当地健康体操を屋外で実施します どなたでも参加できます
		10:00~	森浦地藏院前	
		10:30~	平見消防屯所前	
		9:30~	多目的センター駐車場	
		10:00~	東の浜ふれあい広場	
		10:30~	平見公園	
男のトレーニング塾	(毎週水曜日) 2日・9日・16日 ・23日・30日	9:30 ~10:30	多目的センター	町内にお住いの60歳以上の男性でかつ介護認定を受けていない方 医師に運動の制限を受けていない方
まめなかに倶楽部	(毎週金曜日) 4日・11日 ・18日・25日	9:30 ~10:30	多目的センター	町内にお住いの65歳以上の方 医師に運動の制限を受けていない方
なかよし体操	東新(月曜日) 7日・28日	13:30 ~14:30	東新集会所	椅子に座って行う体操教室です 毎月1回は録画したビデオを見ながら体操を実施する日があります どなたでも参加できます
	森浦(月曜日) 14日・28日		森浦集会所	
	寄水(月曜日) 14日・28日		寄水集会所	
ふれあいサロン いっぷく亭	東新(水曜日) 23日	13:30 ~15:30	寄水集会所	茶話会を中心に、不定期で生活や健康に関するお話会を実施します 廃油の回収を行っています どなたでも参加できます
	寄水(水曜日) 2日・30日		森浦集会所	
	森浦(水曜日) 9日		平見集会所	
	平見(水曜日) 16日		東新集会所	
社協の エクササイズ教室 (若がえる筋トレ)	16日(水曜日)	19:00 ~20:00	多目的センター	町内にお住いの介護認定を受けていない方 医師に運動の制限を受けていない方
買い物 支援サービス	16日(水曜日)	バス時刻表は 過去発行の広報誌で 確認をお願いします。	受付開始：1日~ 締 切 り：13日	町内にお住いの65歳以上のひとり暮らし又は高齢者のみ世帯の方 (要申込み) ※その他非該当となる要件があります

ご寄付お礼

漁野 伸哉 様より

故 漁野 修子 様の生前の御好誼に感謝して。

誠にありがたく、厚くお礼申し上げます。

太地町社会福祉協議会 / 包括支援センター

TEL 0735-59-3380/FAX 0735-59-4332/ 本会 HP



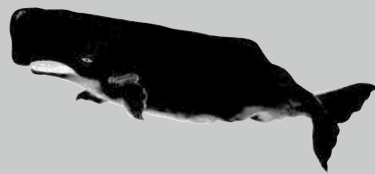

諏訪神社の陰陽石

Wedded Rocks of the Suwa Shrine

梶取崎の諏訪神社に「陰陽の石」が奉納されていると『太地町史』に記されており、それらしい石を境内で探すが見つからない。

先の尖った石が平らな板状の石の上に置かれており、賽銭もお供えしてあることから神聖視されていることが分かる。元はもっと大きな石で、お地蔵様の横にある石がその片割れかもしれない。これがその陽石であろうか。さらに立水栓の横に窪みのある虫喰い石があり、これが陰石であろうか。確かなことは

分らない。

御崎神社と同様に、諏訪神社も明治43年(1910)に金毘羅神社に合祀されたという。ただし社は存在し、現在の鳥居は令和4年(2022)に太地水産共同組合によって寄進されたものである。また社の右隣には「救命地蔵尊」が祀られている。その台座に刻まれた文字によると、それは昭和44年(1969)の清寿丸遭難に関係するものである。諏訪神社も、合祀後も漁業関係者から崇敬を集めていることが分かる。

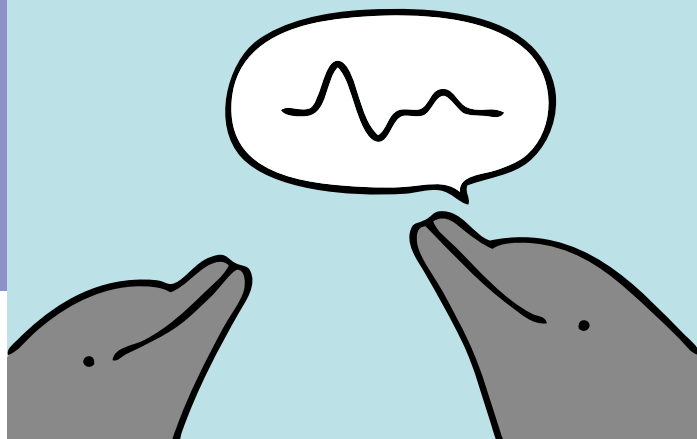

イルカと会話するAI：Dolphin Gemma

「動物と自由に会話をしてみたい。」誰もが一度はそんな夢を抱いたことがあるのではないのでしょうか。かつては夢物語とされていたヒトと動物の種を超えたコミュニケーション。しかし、近年の急速な技術の進歩と研究の積み重ねにより、その夢が徐々に現実のものになりつつあります。今年の4月に発表された「DolphinGemma (ドルフィン・ジェンマ)」という新しい技術もその一つといえるでしょう。

イルカたちは視界の悪い水中での生活続ける中で優れた聴覚を発達させ、さまざまな音を巧みに活用する術を身につけてきました。彼らはホイッスル、バーストパルス、クリックスなどと呼ばれる多様な音を駆使した、高度なコミュニケーション能力を持っていることが知られています。これらの音と彼らの行動の関連性を調査する中で、いくつかの興味深い発見がありました。例えば、「シグネチャーホイッスル」と呼ばれる音。この音には人間の名前のような機能を持つことが明らかとなり、イルカたちが私たちのように互いを「名前」で呼び合っている可能性が示唆されています。さらに、ケンカの際に使われる「スクォーク」、サメを追いかけるときや求愛時に発せられる「バズ」といった音も確認され、彼らのコミュニケーションが想像以上に複雑な構造を持っていることが指摘されています。

このような高度なイルカのコミュニケーションを理解することは、長年にわたり研究者たちの重要なテーマの一つとされてきました。そうした探求の過程で誕生したのが、今回紹介するDolphinGemmaです。これはアメリカの大手IT企業Googleが、大学や民間の研究機関と協力して開発したAIモデルで、イルカの鳴音を学習・解析・生成することができます。さらに、イルカの鳴音を解釈し、次に続く可能性の高い音を予測・出力する仕組みも備わっています。ちなみに、今回AIの学習に使用されたのは、数十年にわたって野生下で収集されたタイセイヨウマダライルカの音響データでした。イルカの複雑な鳴音は、そのままではコンピューターが理解できないため、まずは人間の言語を解析するのと同様に、鳴音を解析可能な小さな単位(トークン)へ分解する必要があります。これは、私たちが未知の外国語を何度も聞くうちに、特定の

パターンや単語を識別できるようになる過程に似ています。トークン化の技術を活用することで、AIは音の流れから意味のある単位を抽出し、識別できるようになります。つまり、音声を細かく分解・符号化することで、AIは初めてイルカの自然な鳴音パターンを忠実に再現できるのです。

こうした技術を活用し、研究チームは、イルカとヒトの双方向のコミュニケーションの可能性を探る研究にも取り組んでいます。現在開発されている「CHAT (Cetacean Hearing Augmentation Telemetry: 鯨類聴覚増強テレメンタリー)」もその一つです。CHATは水中で使用できるシステムであり、イルカとヒトの「共通言語」を確立し、簡単な「単語」レベルでのコミュニケーションを可能にすることを目指しています。その仕組みは、CHATで作り出した人工的なホイッスル音をイルカが好む特定の物体(海藻やおもちゃなど)と関連付けるところから始まります。例えば、CHATを装着した二人の研究者が、水中で次のような実験を行います。①一人がおもちゃを表す音をだしておもちゃを要求する、②もう一人がおもちゃを渡す。こうした一連の動作をイルカの前で繰り返し実演することで、イルカはその音を「おもちゃ」と結びつけて学習します。そして、イルカ自身が同様の音を模倣し、おもちゃを要求するようになれば、その音が研究者とイルカの共通の「言語」として機能したことを意味するということです。

DolphinGemmaプロジェクトは、画期的な取り組みです。しかし、残念ながらこの技術によって、ヒトがイルカと自由に会話できるようになったわけではありません。この技術がもたらした最大の成果は、これまで膨大な人手を要していたイルカの鳴音パターンの分析を、AIによって効率化できる点にあるでしょう。開発者のGoogleは、DolphinGemmaを今年の夏に研究者向けにオープンモデルとして公開するとしています。モデルのオープン化によって、世界中の研究者が自身の音声データを分析できるようになり、タイセイヨウマダライルカの音声研究がさらに加速するだけでなく、他の鯨類の研究にも発展していくことが期待されています。まるで昔話の「聞き耳頭巾」のように、イルカたちの井戸端会議に耳を傾けられる日もそう遠くはないのかもしれません。

●参考文献

DolphinGemma: How Google AI is helping decode dolphin communication - Google Blog (<https://blog.google/intl/ja-jp/company-news/technology/dolphingemma-google-ai/>)
Google created a new AI model for talking to dolphins - Ars Technica (<https://arstechnica.com/science/2025/04/google-created-a-new-ai-model-for-talking-to-dolphins/>)
Google's New AI Model Helps Humans Communicate with Dolphins - Analytics India Magazine (<https://analyticsindiamag.com/ai-news-updates/googles-new-ai-model-helps-humans-communicate-with-dolphins/>)

《保健衛生関係 7 月行事予定》

健康相談

月 日	事 業 名	時 間	場 所
7 月 9 日（水）	成人健康相談（血圧測定）	10：30～11：00	公 民 館
		13：00～13：30	平見集会所
		13：45～14：15	老人憩の家
		14：30～15：00	寄水集会所
7 月 28 日（月）	成人健康相談（血圧測定）	14：30～15：00	森浦集会所
7 月 23 日（水）	乳幼児健康相談	10：00～11：30	ふれあいルーム

※成人健康相談（血圧測定）で、検尿を希望の方は、自宅で採尿をしてお持ちください。

健康教育

月 日	事 業 名	時 間	場 所
なかよし体操 あおぞら体操	なかよし体操及びあおぞら体操の日程は、 本誌 13 ページの社協だより “事業予定表” 欄へ掲載しています。		

健診

月 日	事 業 名	時 間	場 所
7 月 10 日（木）	1 歳 6 か月児健診	12：45 ～ 13：00（受付）	多目的センター
	3 歳 6 か月児健診		
7 月 15 日（火） 16 日（水）	胸部レントゲン検診	時間・場所の詳細は 7 ページをご参照ください	
7 月 24 日（木）	4 か月児健診	9：00 ～ 9：10（受付）	那智勝浦町福祉健康センター
	10 か月児健診		



白馬からのお便り
姉妹都市「白馬村」コーナー

第46回塩の道祭り

5月4日（日曜日）にゴールデンウィークの恒例イベントである塩の道祭りを開催しました。村内外から1,100名の参加者に約10kmの道のりを楽しんでもいただきました。白馬村観光大使の国本梨沙さんはお姫様役、白馬村出身で北京オリンピック銅メダリストの渡部善斗さんは武将役に身を扮して、会場を大いに盛り上げていただきました。また、開催にあたりふるさと納税でもあたたかいご支援をいただきました。

住民基本台帳
（令和 7 年 5 月末日現在）
総人口 2,822 人
男 1,270 人
女 1,552 人
世帯数 1,564 世帯
（前月比：総人口 **4 人増**
世帯数 **4 世帯増**）

～やっぱり、公共交通！～

電車やバスの利用者が減ると、鉄道会社やバス会社は運行を維持できなくなり、路線が廃止となる可能性があります。
地域の移動手段を守るためにも公共交通をどんどん利用しましょう。