

くじらの博物館ゴールデンウィーク限定クジラショー!

トピックス.....	2	くじらの博物館便り.....	6
お知らせ.....	3	保健衛生関係予定表.....	8
住民福祉課頼り.....	4		

～見舞金を石巻市へ～

東日本大震災の被災地宮城県石巻市に町民の方々から寄せられた善意のお金を平成23年4月7日（木）に三軒町長が石巻市役所を訪問し、亀山石巻市長に見舞金を届けました。



（左から亀山市長、三軒町長）

～被災地へ町職員8名派遣～

この度、太地町は、和歌山県が行う東日本大震災に係る被災地に対する人的支援として、町職員8名（2名、4班）を岩手県山田町へ派遣することになりました。被災地での主な活動は、情報伝達、救援物資の仕分け、入浴や食事の用意などを行います。

派遣するにあたって、町は4月28日（木）に被災地派遣職員出発式を行いました。

式では、三軒町長から派遣職員に対し訓辞があり、職員代表より派遣への決意表明がされました。



～鯨供養祭が行われました～

平成23年4月29日（土）、梶取崎のくじら供養碑前で鯨供養祭が行われました。

捕鯨関係者や町民など約100人の方々が参列し、古来より食文化として恵みをもたらしてくれた鯨たちに感謝の意を表し祈りを捧げました。



お知らせ

太地いきいき情報コーナー

東日本大震災により被害を受けられた方へ
税金関係のお知らせ

大震災により被害を受けた方は、所得税の軽減・免除が受けられ、税務署で手続きを行うことで所得税が還付となる場合があります。そのほか、源泉所得税の徴収猶予や還付、廃車となった自動車の自動車重量税の還付などの特例があります。詳しくは、最寄りの税務署にお問い合わせください。国税庁ホームページをご覧ください。 www.nta.go.jp

また、地方税についても、住民税、固定資産税、自動車税等の特例があります。詳しくは、お住まいの都道府県又は市町村にお問い合わせください。

新しい区長やごです

平成23年度の区長さんがままりました。
新しい区長さんは、次の方々です。一年間よろしく願います。

大東1	岩本洋一
大東2	遠見幸男
大東3	奥田憲
小東1	清水いつ子
小東2	鈴木幸春
新屋敷1	奥村伸弥
新屋敷2	吉田周平
新屋敷3	立石幸至
寄子路1	庄司龍太
寄子路2	山路直廣
水ノ浦1	米村幸三
水ノ浦2	河村幸子
水ノ浦3	山本卓
水ノ浦4	小濱勝明
暖海1	藪内達也
暖海2	畑下誠紀
暖海3	中村ムツ子
森浦	海野久夫
平見1	山路和史
平見2	瀧谷亘
平見3	谷昌則
平見4	福西紘次
夏山	夏田拓
常渡	萩原久一

日曜・無料 遺言公証法律相談のお知らせ

◇とき 6月19日
7月24日
午前9時〜午後5時
◇ところ 新宮公証役場
電話で予約してください。
相談は、すべて無料（秘密厳守）です。

詳しいことは、新宮公証役場（Tel 0735-21-2344）
にお問い合わせください。

地上デジタル放送のフェーリングによる混信受信障害についてお知らせ

地上デジタル放送の毎日放送（4チャンネル）と読売テレビ放送（10チャンネル）以外の放送において、時々電波の混信により受信障害を受けると、完全に映らない、画面に四角いノイズが出る、画面が静止する、音声が途切れるなどの症状が発生します。これは中部地方の放送が季節によって海越えて時々電波が強く到来することで発生する電波混信障害です。

地上デジタル放送を受信されている時にこの様に受

信障害が発生した場合、下記総務省和歌山県テレビ受信者支援センター（デジタルポ和歌山）ナビダイヤル（0570-074-008
平日9時〜18時）まで連絡をお願いいたします。

事業主の皆様へ

平成23年度の労働保険料の申告・納付手続は、6月1日から7月11日までの間に行ってください。

労働保険とは、労災保険と雇用保険を総称したもので、労働者が安心して働くための保険です。労働保険の保険料は、年度当初に概算保険で申告・納付し、翌年度の当初に確定申告の上、精算することとなります。また、石綿（アスベスト）健康被害救済のための「一般拠出金」の申告と納付も併せて手続をお願いいたします。

労働保険料の申告・納付は、最寄りの労働保険集合受付会場、労働基準監督署、又は和歌山労働局総務部労働保険徴収室で、7月11日までに行って下さい。

詳しくは、和歌山労働局総務部労働保険徴収室

（Tel 073-488-1102）
までお問い合わせ下さい。

税務職員募集のお知らせ

平成23年度国家公務員採用Ⅲ種（税務）試験の受験申込受付が始まります。

◇申込受付 6月21日〜28日（郵送の場合は、28日通信日付有効）
◇提出先 人事院近畿事務局 〒533-8513
大阪市福島区福島1-1-60

◇受験資格 平成2年4月2日〜平成6年4月1日生まれの方（高等学校卒業程度）

◇試験日
第1次試験 9月4日
第2次試験 第1次試験合格通知書で通知
詳しくは、大阪国税局人事第二課試験係（06-6941-5331）又は新宮税務署総務課（22-5261）までお問い合わせ下さい。

採用に関する情報は、国税局ホームページ（<http://www.nta.go.jp>）「採用案内」にも掲載されています。

住民福祉課便り

食中毒を予防しましょう！

湿気が多く、気温が高くなる夏場は食中毒の多発する季節です。楽しい食生活を、より安全で安心して送っていただくために、つぎのことに十分注意してください。

【食中毒予防の3原則】

「つけない！ 増やさない！ やっつける！」

注意！

細菌による食中毒は、食品などに菌がないか、いても食中毒を起こす量にまで増えていなければ発症することはありません。しかし、食中毒を起こす程、たくさんの食中毒菌が付いていても、その食品はニオイや色に変化がなく、食べる時にはわかりません。腐っているのとは違います。臭いや色だけで判断はしないようにしましょう。

菌をつけない！



- 材料はよく洗ってから使う。
- 肉や魚の汁が野菜など生で食べるものや調理済み食品にかからないように注意する。



- フタやラップで覆って保存する。
- 肉や魚はビニール袋などに入れて汁もれを防ぐ。

菌を増やさない！



- 生鮮食品は新鮮なものを購入する。
- 買った食材は冷蔵庫で保管する。
- 冷蔵庫は詰めすぎないようにする。



- 残ったものは冷蔵庫に保管する。
- ちょっとでもあやしいと思ったら思い切って捨てる勇気も必要。

菌をやっつける！



- 内部までしっかり火を通す。温め直す場合もしっかり加熱する。
- 調理をする前以外にも、肉・魚をさわった後、盛り付け時など、こまめに手洗いをする。

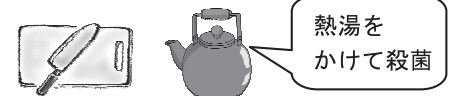

- 調理器具をしっかりと洗い、定期的に消毒する。肉・魚を切った後はしっかり洗う。

介護予防講話会を開催します

6月21日（火）に多目的センターにて、和歌山大学教育学部教授の 本山 貢 先生を迎え、楽しく続ける健康体操など、介護予防に関する講話会を開催します。

参加をご希望の方は、6月20日（月）までに役場住民福祉課（TEL 59-2335）までご連絡ください。なお、当日は動きやすい服装や、室内用の運動靴をご用意ください。

日時：平成23年6月21日（火）午前10時30分～13時00分
（参加者のみなさん一緒に昼食をとります）

場所：太地町多目的センター

講師：和歌山大学 教育学部 教授 本山 貢 氏

*運動科学、健康医学を専門に、健康づくりに関する研究をされています。
太地町でもおなじみ、シニア層向けの体力向上トレーニングプログラム『わかやまシニアエクササイズ』の監修・指導をされています。

対象：体操に興味のある方ならどなたでもご参加いただけます

参加費：350円（昼食代）※昼食をとらない方は無料です

【お問い合わせ 太地町役場住民福祉課 TEL: 59-2335】

みんなで楽しく、
体を動かしましょう！



健診を受診しましょう

住民福祉課便り5月号でもお知らせしましたが、6月より各種健診がスタートします。日頃の健康管理に役立てましょう。日程・場所は以下のとおりです。

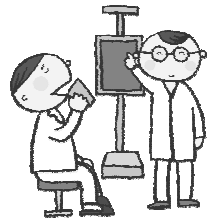

日程	場所	内容
6月 5日	多目的センター	乳がん検診・肺がん検診 ※午後から実施
6月 9日	多目的センター	子宮がん検診 ※午後から実施
7月 2日	多目的センター	特定健診・健康増進健診（前立腺がん検診） 肝炎ウイルス検診・胃がん検診・大腸がん検診
8月 25日	平見集会所	※午前中のみ実施
10月 2日	多目的センター	特定健診・健康増進健診（前立腺がん検診） 肝炎ウイルス検診・胃がん検診・大腸がん検診 ※午前中のみ実施
		乳がん検診・子宮がん検診・肺がん検診 ※午前・午後両方とも実施
11月 29日	多目的センター	特定健診・健康増進健診（前立腺がん検診） 肝炎ウイルス検診・胃がん検診・大腸がん検診 肺がん検診 ※午前中のみ実施

※日程は変更する場合がありますので、ご了承ください。

- ★「肺がん検診（胸部検診）」は8月も行います。日程・場所につきましては、後日お知らせいたします。
- ★「肺がん検診」の事前申し込みは必要ありません。受診を希望される方は上記の検診実施日にお越しください。
※肺がん検診の受診料は無料ですが、喀痰検査を受けられる場合は受診料500円が必要です。
- ★「前立腺がん検診」は、原則、健康増進健診と同時実施しますので、受診を希望される方は、健康増進健診をお申し込みください。

★受診料・対象者などその他詳細につきましては、検診申し込み表とともに配布されている「各種健診のご案内」をご覧ください。

★「特定健診・健康増進健診・肝炎ウイルス検診」は9月または12月に、「子宮がん検診」は7月から12月まで下記の実施医療機関でも受けられます。

○ 実施医療機関 ○

特定健診 健康増進健診 肝炎ウイルス検診	坂野医院 漁野医院
子宮がん検診	町立温泉病院（那智勝浦町） 矢島産婦人科医院（新宮市） いずみウィメンズクリニック（新宮市）

◎ 健診の申し込み先

すでに配布されている検診申し込み表に、希望する検診の希望日を○で囲み、希望する検診の実施日2週間前までに、いずれかにご提出ください。

- 太地町役場住民福祉課 又は
- 健康づくり推進員

脊古 典子	平 見
山下 尚子	平 見
灘 百合枝	大 東
庄司 和子	小東・寄子路
奥村 洋子	新屋敷
小畑 真里	水の浦
太田 卓子	暖 海
上中 佳苗	森 浦

◆ お問い合わせ ◆

太地町役場住民福祉課 ☎59-2335



鳴子石の狼煙場

Signal Fire at Narukoishi

「チンチン山と狼煙跡」という一節が『太地町史』28頁にあります。「鳴子石あたりに狼煙場があったらしいが、この狼煙場は黒船の来たことを知らすものであったらしい。」この狼煙場について、『那智勝浦町史(資料編二)』313頁にも関連資料が掲載されています。正徳6年(1716)に新宮藩主から領内の大庄屋に対して、異国船が現れた際の対処について布達がありました。異国船であることを大庄屋が確認次第、両隣の村々へ狼煙で知らせることになっていました。太地の狼煙場は梶取崎に近い鳴子石のあたりに設置されていたとあります。

鳴子石の狼煙場が実際にはどのようなものであったかについては『太地町史』にも『那智勝浦町史』にも詳しい記述はありません。鳴子石の後ろの藪の中に狼煙場跡が残っているとある方が教えて下さったので、私も藪に分け入ってみました。

石垣があることはすぐに分かりました。少し進むと穴があり、水が溜まっています。しばらく歩き回って、やっと狼煙場の遺構らしきものを発見しました。鳴子石の脇から藪に入り、右方向に少し行ったところでした。周辺ではもっとも高いところに位置しています。灯明崎にあるそれとよく似ていて、直径1メートルほどの円筒形に石を積んだものです。その中で狼煙を焚いたのでしょう。残念ながら三分の一程度の石積みはすでに崩れていました。

尾鷲市木名峠には紀州藩が設置した狼煙場の三つの石積みの遺構が残っており、市指定文化財になっています。太地鳴子石狼煙場でも三筋の狼煙をあげることができるようになっていたはずなのですが、石積みは一箇所しか確認できませんでした。

太地には灯明崎、梶取崎、高塚、さらに向島にも狼煙場があったはずですが。実際にそれがどのように使われていたのかを解明するための調査を進めるのはもちろん、それらの遺構を保存する措置を講じなければなりません。





TOPICS
01 歯の衛生週間にクジラの歯磨きを公開!

今年も、歯の衛生週間を当館のクジラたちが歯磨きでPRします。クジラショー中でコピレゴンドウ、オキゴンドウ、ハナゴンドウの3種類のクジラたちが歯磨きをしてみせてくれます。クジラの歯は、食べ物や食べ方の違いから数や形に特徴があります。この機会をご家族で歯の健康について考え、歯の働きに興味を持つきっかけにして頂ければと思います。

*

■実施期間／6月4日(土)～10日(金)

■実施場所／

自然プールのクジラショーエリア

■ショータイム／10:15、12:15、14:15、16:00の1日4回(各回15分程度)

※天候や動物の状況によって、変更となる場合があります。

Column: Tamaki Nakae

クジラの歯のはなし

世界中の海で暮らすクジラたちのうち、口の中に歯をもつクジラはハクジラと呼ばれています。ハクジラの歯の並びは他の哺乳類と少し違います。一般的に哺乳類は、異形歯性といって様々な形の歯が生えているのが普通です。鏡で口の中を見てみてください。尖った歯や平べったい歯などいろいろあるのが分かるでしょう。一方で、ハクジラの口をのぞいてみると、ワニや魚のように円錐形の同じ形をした歯がずらりと並んでいます。同形歯性と呼ばれるこの並びは、魚類や虫類によくある構造です。では、なぜ哺乳類のクジラが魚類や虫類に似た歯の構造を持つようになったのでしょうか。みなさんはコウモリを見たことがありますか?コウモリは哺乳類ですが、鳥のように翼のようになった前足で空を飛びます。難しい言葉で収斂進化(しゅうれんしんか)といいますが、空を飛ぶという生活環境が似ていたために体のつくりが鳥のようになったと考えられています。それと同じことがクジラの歯にもおこりました。魚やワニなどと同じように水中で似た獲物を食べて生活してきたので、歯の形も似たのです。

クジラの歯は、一生生え変わることがありません。さらに、同じハクジラでも種類が違えばその歯の数や形状も様々です。ぜひくじらの博物館のくじらたちの歯磨きを見るときには、そんなクジラの歯の不思議を感じてもらいたいと思います。

コラム

TOPICS
02 マダライルカの展示がリニューアル!

自然プールに向き合うように建つ、赤い三角屋根の小さな建物。当館のイルカ館です。みなさん

はこのイルカ館で飼育されているマダライルカをもうご覧になりましたか?マダ

ライルカは日本近海では普通に見られる一般的なイルカです。しかし、飼育が難しいので水族館ではほとんど飼育展示されていません。当館ではそんなマダライルカの飼育に成功し、3年にわたって飼育展示を行っています。

このたび、マダライルカのことをより深く知って頂こうとこれまでの飼育の経緯やマダライルカの生態を紹介するパネル展示を行うことになりました。展示場所は、マダライルカを飼育展示しているイルカ館。当館が難しいといわれながらも挑戦し、様々な苦労や工夫の中で成功に導いた経緯をたどるとともに、他のイルカとの体の違いや興味深い生態について小さなお子様にも分かりやすい展示になっています。この機会にぜひ当館のイルカ館にお越しください。

みんなあそびに来てネ!



TOPICS
03 たくさんのご入館ありがとうございました。

去る五月の連休中に行いました、クジラショー内の水中パフォーマンスをたくさんの方にご覧頂きました。今後も楽しいイベントをたくさん企画していきますので、くじらの博物館をどうぞよろしくお願いたします。

	おとな	小学生	幼児	3歳以下
5月5日(土)	75人	(小学生・幼児は無料のためノーカウント)		
6日(日)	4人	1人	1人	1人
7日(月)	14人	9人	—	1人
8日(火)	25人	4人	12人	—

《保健衛生関係 6 月行事予定》

子育て支援関係

月 日	事業名	時 間	場 所
6月 2日 (木)	ちびっ子ひろば	10:00～11:00	ふれあいルーム
6月 9日 (木)			
6月16日 (木)			

健康相談

月 日	事業名	時 間	場 所
6月 7日 (火)	成人健康相談 (血圧測定)	10:30～11:30	公民館
		13:00～13:30	平見集会所
		14:00～15:00	老人憩の家
6月16日 (木)	乳幼児身体計測	11:00～11:30	ふれあいルーム
6月27日 (月)	成人健康相談 (血圧測定)	15:00～15:30	森浦集会所
6月30日 (木)	乳幼児健康相談	10:00～11:30	ふれあいルーム

健診

月 日	事業名	時 間	場 所
6月 2日 (木)	10か月児健診	13:00～13:15 (受付)	那智勝浦町福祉健康センター
6月23日 (木)	4か月児健診		
6月 5日 (日)	乳房・胸部検診	13:00～14:00 (受付)	多目的センター
6月 9日 (木)	子宮がん検診		

健康教育

月 日	事業名	時 間	場 所
6月 6日 (月)	なかよし体操	13:30～15:00	東新集会所
6月20日 (月)			森浦集会所
6月13日 (月)			
6月27日 (月)			

予防接種

月 日	事業名	時 間	場 所
6月13日 (月)	二種混合予防接種	13:15～	太地小学校

一白馬からお便りー【姉妹都市「白馬村」コーナー】



春の訪れ

5月に入り、白馬村にも遅い春が訪れました。
本州で最も遅い地域に入っているといわれる桜前線もゴールデンウィーク頃に見頃を迎え、村木でもあるコブシの白い花と紅白のコントラストが村中で見られるようになりました。
5月6日の午前5時30分、白馬山麓からの雪解け水が流れ込む田んぼに朝日と風が作り出した「逆さ富士」ならぬ「逆さ白馬三山」の見事な風景が、多くの写真家のファインダー越しの視線を一齐に集めていました。

住民基本台帳
(平成23年4月末日現在)
総人口 3,417人
男 1,542人
女 1,875人
世帯数 1,644世帯
(前月比:総人口 11人減
世帯数 増減なし)

～お食事のご案内～

- ※ 昼食 11時～14時
- ※ 夕食 17時～19時30分
- ※ 宴会・折詰・弁当・おまぜ等

お気軽に御利用ください

国民宿舎 白鯨
TEL 59-2323

