



ご入学おめでとうございます！



目次

平成28年度当初予算概要について…	2	くじらの博物館便り……………	10
太地町の財政状況について……………	3	新規採用職員紹介……………	12
トピックス……………	6	職員人事異動について……………	13
議会報告……………	7	お知らせ……………	14
住民福祉課便り……………	8	保健衛生関係行事予定……………	16

## 平成 28 年度当初予算の概要について

本年度の予算につきましては、限られた財源の中、効率的な運用をはかるため行政効果等に基づく厳しい選択を行い、町民福祉の更なる充実を図るための予算編成に努めました。

平成 28 年度におきましても、「自然を活かし、伝統を重んじる町づくり」、「豊かで活力ある町づくり」、「快適で安心して暮らせる町づくり」、「健康でありたいと願う町づくり」、「知恵と文化を育む町づくり」を主要課題として位置づけております。

厳しい財源のもと主要施策の事業を着実に推進し、又、健全な財政運営を心がけ魅力的なまちづくりを一層推進する所存であります。

次に、一般会計予算についてですが、平成 28 年度の一般会計予算は、22 億 4,535 万 3 千円で、平成 27 年度に比べて 1 億 7,597 万 1 千円の増で、率にして 8.5%の増となっております。

又、特別会計の予算につきましては次のとおりです。

太地町国民健康保険事業会計	5 億 8,844 万 9 千円
太地町介護保険事業会計	4 億 2,323 万 6 千円
太地町後期高齢者医療事業会計	1 億 1,202 万 3 千円
太地町都市計画公共下水道事業会計	5,921 万 7 千円
太地町くじらの博物館事業会計	2 億 7,137 万 5 千円
太地町水道事業会計収益的収支	収入 8,209 万円
	支出 8,109 万 7 千円

次に、各事業でございますが、総務関係につきましては主なものは、昨年、全国重点「道の駅」に選定していただきました地域振興施設整備事業費、町民の交通手段の確保と、福祉の向上に資するため、すでに運行を開始している フリー乗降バスを含む、太地町町営じゅんかんバス運行事業費等、民生関係につきましては、特別会計への繰出金のほか、高齢者や障害者の皆さんへのケア事業費、新規事業であります低所得の高齢者に対して、支援を行うための年金生活者等支援臨時福祉給付金給付事業助成費等、衛生関係につきましては、予防・健康増進事業費、大浦浄苑への負担金等であります。農林水産関係につきましては、稚貝・稚魚等の放流事業をはじめ、本年度も引き続き資源の回復、ヒジキ場の造成のため磯根漁場再生事業費、太地漁港の施設機能保全計画の業務委託料等を計上しております。また、本年の IWC 総会は、スロベニア共和国で開催されますので出席いたしたく予定しております。さらに本年度も引続き、捕鯨対策について強力に推進したいと思っております。商工関係につきましては、各種負担金補助等のほか、海水浴場鯨類ふれあい事業費等、土木関係につきましては、公共下水道事業会計への繰出金のほか、道路改良工事、太地公園駐車場整備工事をはじめ、本年も引き続き、津波等から地域住民の安全をいち早く確保するための避難路整備事業費等であります。消防・防災関係につきましては、救急業務関連では救急隊員用シャワールーム整備費、救急車用多機能モニター購入費等をはじめ、消防団関連では消防団員のジャンパー購入費等を計上しております。教育関係につきましては、外国青年招致事業費をはじめ、南海トラフ巨大地震、3 連動地震の脅威に備えるため、こども園を高台の平見地区に移転するためのこども園新築基本及び実施設計委託事業費等を計上しております。

太地町長 三 軒 一 高

## 平成 28 年度の当初予算の概要

会計区分		平成 28 年度		平成 27 年度	
一般会計		22 億 4,535 万 3 千円		20 億 6,938 万 2 千円	
特別会計	国民健康保険事業会計	5 億 8,844 万 9 千円		5 億 7,292 万円	
	都市計画公共下水道事業会計	5,921 万 7 千円		6,614 万 6 千円	
	くじらの博物館事業会計	2 億 7,137 万 5 千円		2 億 6,254 万 5 千円	
	介護保険事業会計	4 億 2,323 万 6 千円		4 億 2,686 万 6 千円	
	後期高齢者医療事業会計	1 億 1,202 万 3 千円		1 億 1,311 万 3 千円	
企業会計	水道事業会計	収入	8,209 万円	収入	8,779 万 6 千円
	(収益的収支)	支出	8,109 万 7 千円	支出	8,015 万 1 千円

# グラフで見る太地町の財政状況

## 一般会計予算

平成 28 年度一般会計予算は 22 億 4,535 万 3 千円で、前年度当初予算に比べ 1 億 7,597 万 1 千円の増で、前年度対比 8.5% 増となっています。

## 歳入合計 22 億 4,535 万 3 千円

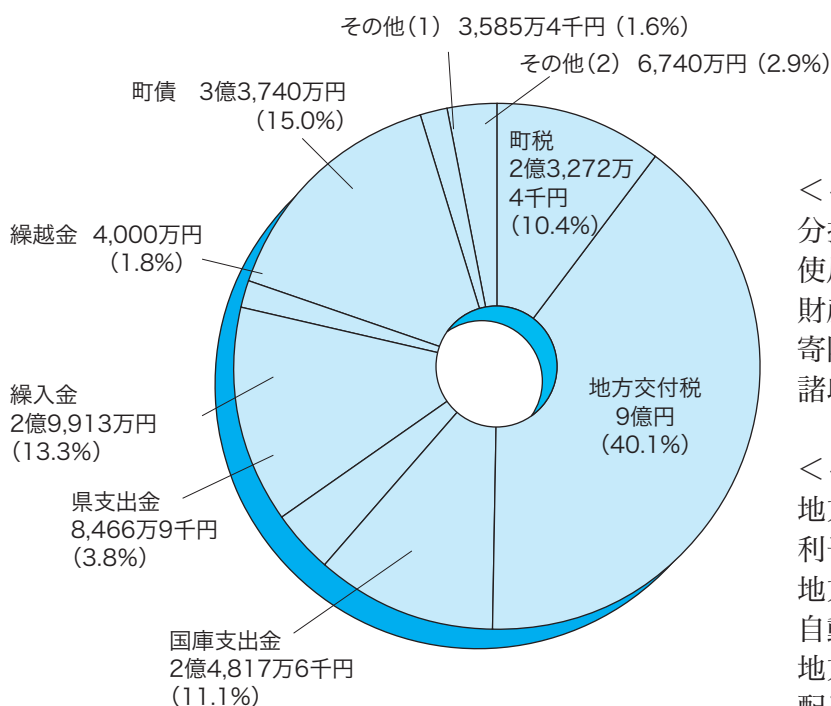

### <その他(1)内訳>

分担金及び負担金	467 万 7 千円	(0.2%)
使用料及び手数料	1,766 万 6 千円	(0.8%)
財産収入	246 万円	(0.1%)
寄附金	1 千円	(0.0%)
諸収入	1,105 万円	(0.5%)

### <その他(2)内訳>

地方譲与税	1,010 万円	(0.4%)
利子割交付金	80 万円	(0.0%)
地方消費税交付金	4,900 万円	(2.2%)
自動車取得税交付金	220 万円	(0.1%)
地方特例交付金	70 万円	(0.0%)
配当割交付金	300 万円	(0.1%)
株式譲渡割交付金	160 万円	(0.1%)

## 歳出合計 22億4,535万3千円

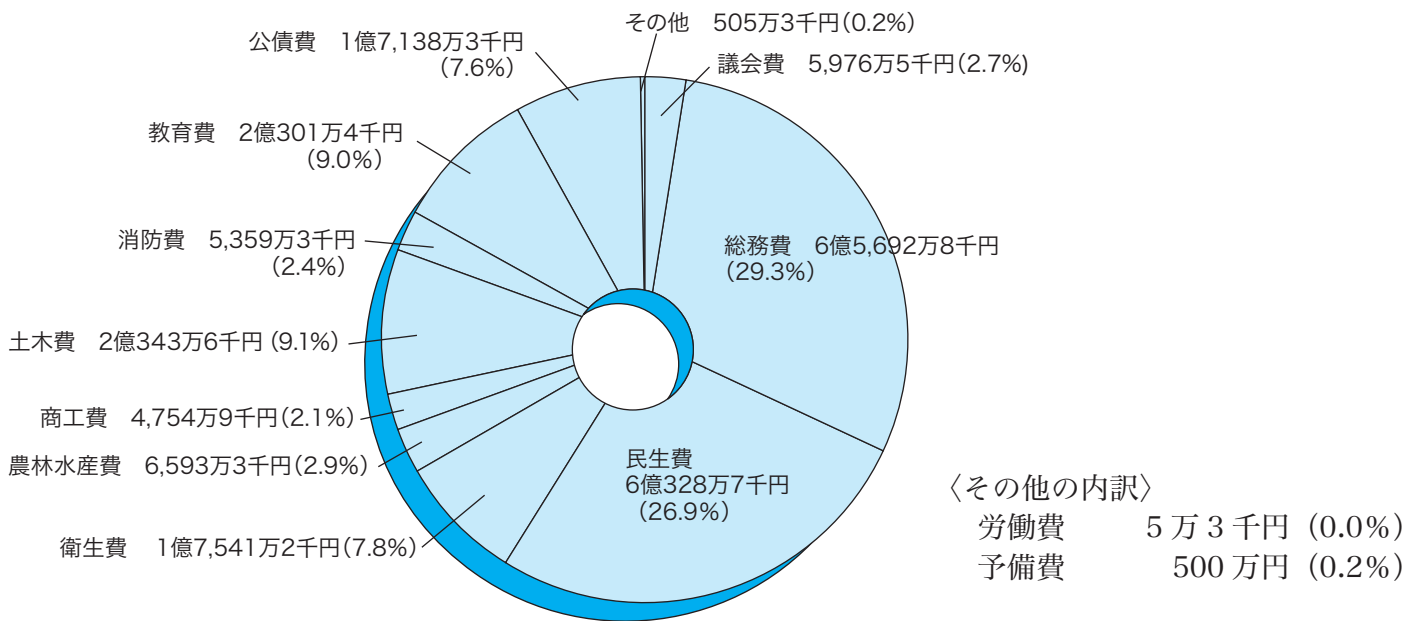

## 性質別合計 22億4,535万3千円

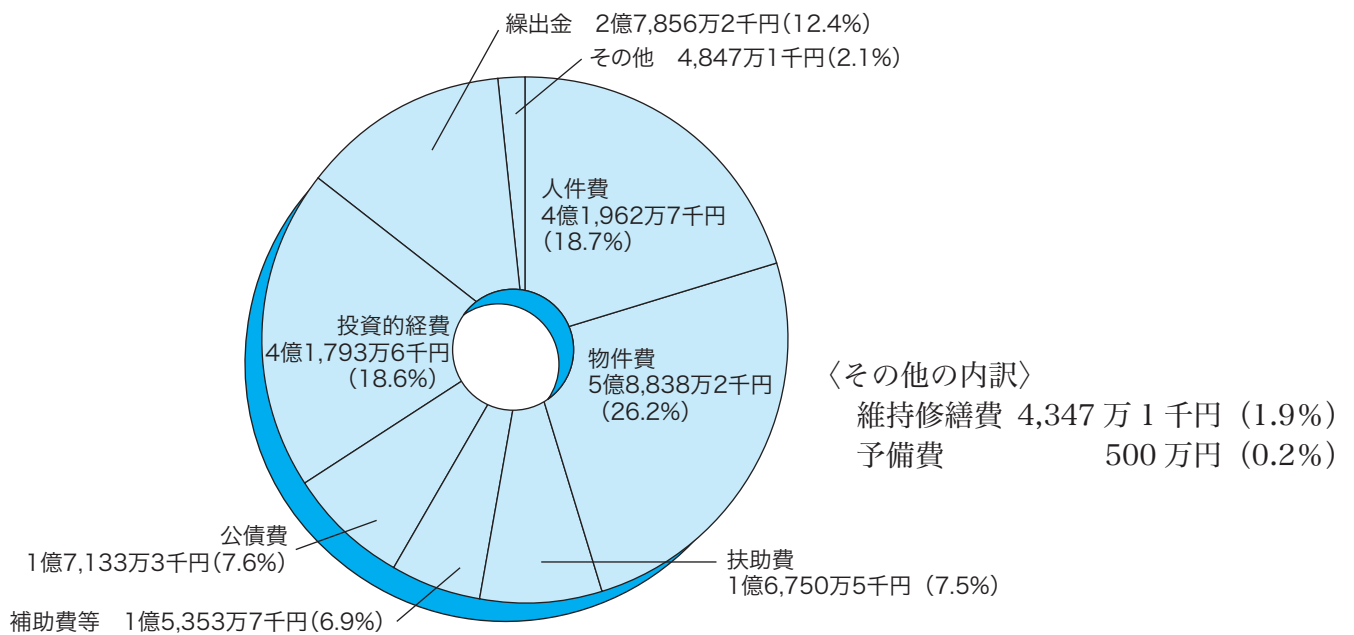

## 保育所運営について

(園児数 30名)

年間運営費	年1人当たり	月1人当たり	昨年度当初予算年間園児1人当たり町負担額
26,327,000円	877,567円	73,131円	916,962円

## 幼稚園運営について

(園児数 17名)

年間運営費	年間保護者負担額	年間園児1人当たり町負担額	昨年度当初予算年間園児1人当たり町負担額
29,133,000円	1,206,000円	1,642,765円	1,396,400円

## 小学校運営について

(児童数 96名)

年間運営費	年間児童1人当たり町負担額	昨年度当初予算年間児童1人当たり町負担額
32,615,000円	339,280円	270,985円

## 中学校運営について

(生徒数 74名)

年間運営費	年間生徒1人当たり町負担額	昨年度当初予算年間生徒1人当たり町負担額
34,452,000円	465,108円	319,979円

## 清掃センター運営について

(2月末現在人口 3,272人)

年間運営費	年間町民1人当たり町負担額	昨年度当初予算年間町民1人当たり町負担額
106,494,000円	32,547円	38,526円

## し尿処理一部事務組合への負担金

(2月末現在人口 3,272人)

年間運営費	年間町民1人当たり町負担額	昨年度当初予算年間町民1人当たり町負担額
131,455,000円	4,999円	5,142円

## 国民健康保険会計運営について

(2月末現在 世帯数 686 加入者 1,124人)

		総額	世帯当たり	年1人当たり	昨年度当初予算年1人当たり
国保会計の年間運営費		588,449,000円	857,797円	523,531円	498,625円
内 訳	国県の補助金	146,117,000円	212,999円	129,997円	124,080円
	保険料	83,680,000円	121,982円	74,448円	74,417円
	その他	261,986,000円	381,904円	233,084円	221,285円
	町負担金	96,666,000円	140,912円	86,002円	78,843円

## 保険給付費支払われる経費について

	総額	世帯当たり	年1人当たり	昨年度当初予算年1人当たり
医療費	364,180,000円	530,875円	324,004円	298,207円

## 後期高齢者医療事業会計運営について (2末日現在該当者数 778人)

		総額	1人当たり	昨年度当初予算年1人当たり
後期高齢者医療事業会計の年間運営費		114,478,039円	147,144円	145,764円
内 訳	保険料	31,286,380円	40,213円	53,348円
	その他	7,068,433円	9,085円	254円
	町負担金	76,123,226円	97,844円	92,162円

## 介護保険会計運営について (2末日現在第1号被保険者 1,248人)

		総額	1人当たり	昨年度当初予算年1人当たり
介護保健事業会計の年間運営費		341,811,376円	273,887円	315,388円
内 訳	国県の補助金	166,430,724円	133,358円	124,983円
	保険料	77,541,500円	62,133円	39,965円
	その他	49,550,247円	39,704円	85,970円
	町負担	48,288,905円	38,693円	64,470円

## ～町道山中2号線開通式を行いました～

3月24日（木）に山中2号線開通式を行いました。

この道路は、1985年に工事が着手されましたが1989年に財政的な理由から工事が中断していました。今回、国や県、関係者の御理解と御協力のもと2011年から事業を再開し、2016年に開通の運びとなりました。

式典では、はじめに三軒町長が式辞を述べ下和歌山県副知事から祝辞をいただきました。その後、三軒町長、山下町議会議長、下和歌山県副知事、土井東牟婁振興局長、西海紀南河川国道事務所長、寺本那智勝浦町長、岡本太地町区長会長によりテープカットを行い、開通を祝いました。



式辞を述べる三軒町長



森浦トンネル前でのテープカット

## ～交通安全用品を贈呈していただきました～

3月23日（金）、交通安全協会新宮支部から太地町へ交通安全用品としてランドセルカバーが贈呈されました。有効に活用させていただきます。



## ～姉妹都市ブルーム学生の歓迎レセプションパーティーを行いました～

4月14日（木）、太地町公民館で姉妹都市交流事業として訪れたブルーム・セントメアリー校の学生たちの歓迎レセプションパーティーを行いました。ブルームの学生や引率の先生による自己紹介や太地町くじら踊り部会と中学生による鯨踊り、東新青年同志会による獅子舞等太地町の伝統芸能が披露されました。



ブルームの太地訪問団の皆さん

# 議 会 報 告

## 平成 28 年第 1 回太地町議会定例会

平成 28 年第 1 回太地町議会定例会が、3 月 9 日に開会されました。

今定例会には町長から、平成 28 年度の施政方針並びに提案理由説明があり、条例の制定 3 件、条例の一部改正 9 件、その他 2 件、補正予算 2 件、平成 28 年度太地町一般会計予算他各会計の新年度予算 7 件が提出され、審議されました。

また、議員から規則の一部改正 2 件が提出されました。

一般質問では、3 名の議員から質問が行われ、町政一般について町の考えを問われました。

### 条例の制定

※行政不服審査法の改正に伴う関係条例の整備に関する条例の制定 【可決】

※太地町立太地保育所条例の制定 【可決】

※太地町子どものための教育・保育に関する利用者負担額を定める条例の制定 【可決】

### 条例の一部改正

※太地町町営じゅんかんバス利用料金徴収条例の一部を改正する条例 【可決】

※太地町税条例の一部を改正する条例 【可決】

※職員の給与等に関する条例の一部を改正する条例 【賛成多数で可決】

※太地町人事行政の運営等の状況の公表に関する条例の一部を改正する条例 【可決】

※太地町消防団員等公務災害補償条例の一部を改正する条例 【可決】

※太地町家庭的保育事業等の設備及び運営に関する基準を定める条例の一部を改正する条例 【可決】

※太地町国民健康保険条例の一部を改正する条例 【可決】

※太地町給水条例の一部を改正する条例 【可決】

※太地町立太地幼稚園条例の一部を改正する条例 【可決】

### その他

※和歌山県と太地町の行政不服審査法第 81 条第 1 項に規定する機関に関する事務の委託 【可決】

※町道路線の廃止 【可決】

### 規則の一部改正

※太地町議会会議規則の一部を改正する規則 【可決】

※太地町議会傍聴規則の一部を改正する規則 【可決】

### 補正予算

※平成 27 年度太地町一般会計補正予算（第 5 号） 【可決】

※平成 27 年度特別会計太地町くじらの博物館事業補正予算（第 2 号） 【可決】

### 新年度予算

※平成 28 年度太地町一般会計予算 【賛成多数で可決】

※平成 28 年度特別会計太地町国民健康保険事業予算 【可決】

※平成 28 年度特別会計太地町介護保険事業予算 【可決】

※平成 28 年度特別会計太地町後期高齢者医療事業予算 【可決】

※平成 28 年度特別会計太地町都市計画公共下水道事業予算 【可決】

※平成 28 年度特別会計太地町くじらの博物館事業予算 【賛成多数で可決】

※平成 28 年度企業会計太地町水道事業会計予算 【可決】

### 一般質問

※漁野尚登議員

1 マイナンバー制度について

①マイナンバー制度の運用について

2 森浦湾鯨の海構想について

①森浦湾鯨の海構想の進捗状況について

3 森浦の道の駅について

①道の駅の建設と運営について

4 じゅんかんバスについて

①2 つのじゅんかんバスについて

5 旧棚について

①旧棚の運営について

6 太地町について

①三軒町長が就任してからの太地町について

※花村計議員

1 小学校・こども園の高台移転について

①進捗状況と完成予定について

②学校司書配置について

③給食での朝食と無料化について

2 平見地区の都市計画について

①空き地・田畑の活用について

②道路幅の問題について

3 防災対策について

①自主防災組織について

②新たな避難訓練について

※水野隆司議員

1 町政の対応について

①水道料金の大幅値上げについて

②漏水など無効水の大量発生について

③多数の便所設置と説明責任について

2 鯨の海構想（くじら牧場）について

①防災上矛盾する施設運営計画について

②現在までの投入資金と今後の投入資金計画について

3 道の駅について

①防災対応について

②運営について

③現在までの投入資金と建設・資金計画について

4 議会質問後の対応について

①未回答事件について回答を求める

◎議会は傍聴することができます。また議事録はおおよそ 3 ヶ月後より閲覧できます。

# 住民福祉課便り

～後期高齢者医療制度にご加入のみなさまへ～

## 平成28年度 後期高齢者医療の健康診査について

生活習慣病の早期発見のため、健康診査を受けましょう。

対象の方には、5月下旬に受診券を直接お送りします。

(受診券発行の申込みをする必要はありません。)

### ■ 検査項目 【みなさんに実施する項目】

問診、計測（身長、体重、BMI、血圧）、診察、  
血液検査（脂質、肝機能、代謝）、検尿

### 【医師が必要と判断した方に追加で実施する項目】

貧血検査、心電図検査、眼底検査



- 実施期間 平成28年6月1日～平成29年2月28日
- 自己負担 600円
- 持ち物 保険証、受診券、受診票（問診票）
- 実施場所 受診券に同封する一覧表に記載された医療機関

◆すでに同様の検査を受けている場合や、病院・介護施設に入院・入所している方など定期的に健康管理が行われている場合は、受ける必要はありません。

◆生活習慣病の治療などで定期的に医療機関を受診している方は、受ける必要があるか、主治医に相談してください。

【お問い合わせ】 和歌山県後期高齢者医療広域連合

☎073-428-6688

## ベビーマッサージを開催しました！

平成28年3月14日（月）に太地町公民館において10ヶ月未満の子どもを対象に、ベビーマッサージを開催しました。

那智勝浦町の もとだて かつこ助産院の本館先生を講師に、9名の参加者が集まり、みなさん子どもさんに語りかけながら、わきあいあいと行っていました。ベビーマッサージの後は、栄養士による「離乳食について」、前期・中期・後期・完了期の食事形態また量についての講話を行い、みなさん熱心に耳を傾けていました。





# 5月から各種健(検)診が始まります

5月より各種健(検)診が始まります。日々の健康管理に役立てましょう。

## ～平成28年度より健(検)内容・対象年齢が変わります～

◆今年度より、胃の内視鏡検査を医療機関で受けることができます。

対象：50歳以上の方で、平成28年度は偶数月生まれの方

間隔：2年に1度(偶数年度は偶数月生まれの方、奇数年度は奇数月生まれの方)

◆がん検診(子宮頸がん検診は除く)の対象年齢が変わります。

対象：40歳以上の方

◆特定健診の対象者が変わります。

対象：①40～74歳の国民健康保険加入者

②40歳以上の生活保護受給者

③今年度10月1日以降に75歳になられる方

◆健康増進健診が廃止となります。

特定健診では健康増進健診の検査項目を受けることができます場合があります。

太地町では、特定健診の項目に含まれています。それぞれの保険者にお問い合わせください。

◆肝炎ウイルス検診を今までに受けたことのない方は、受けることができます。

対象：40歳以上の方で過去に肝炎ウイルス検診を受けたことがない方

◆今年度より、子宮頸がん検診を受診できる医療機関が多くなりました。

また、乳がん検診も医療機関で受診できるようになりました。

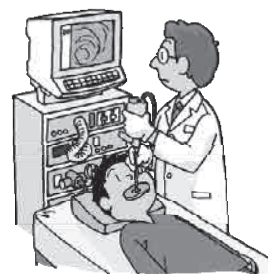

日程	場所	内容
5月 27日 (金)	平見集会所	特定健診・前立腺がん検診・肝炎ウイルス検診・大腸がん検診
5月 28日 (土)	多目的センター	胃がん検診・胃ピロリ菌検査・肺がん検診 ※午前のみ実施
6月 4日 (土)	多目的センター	乳がん検診・子宮がん検診・肺がん検診 ※午後から実施
10月 30日 (日)	多目的センター	特定健診・前立腺がん検診・肝炎ウイルス検診・大腸がん検診 胃がん検診・胃ピロリ菌検査 ※午前のみ実施
11月 15日 (木)	多目的センター	特定健診・前立腺がん検診・肝炎ウイルス検診・大腸がん検診 胃がん検診・胃ピロリ菌検査・肺がん検診 ※午前のみ実施

※日程は変更する場合がありますので、ご了承ください。

★「肺がん検診(胸部検診)」は7月も行います。日程・場所につきましては、後日お知らせいたします。

★「肺がん検診」の事前申し込みは必要ありません。受診を希望される方は上記の検診実施日にお越しください。

★受診料・対象者などその他詳細につきましては、健(検)診申し込み表とともに配布されている「各種健(検)診のご案内」をご覧ください。

★「特定健診・肝炎ウイルス検診・前立腺がん検診・胃がん検診・子宮がん検診・乳がん検診」は今年の7月から来年の1月まで、下記の実施医療機関でも受けられます。

### ◎ 実施医療機関 ◎

特定健診 肝炎ウイルス検診 前立腺がん検診 胃がん(胃内視鏡)検診	坂野医院
子宮がん検診	新宮市立医療センター(新宮市) 産婦人科矢島医院(新宮市) いずみウィメンズクリニック(新宮市)
乳がん検診	新宮市立医療センター(新宮市) けんゆうクリニック(串本町)

### ◎ 健(検)診の申し込み先

すでに配布されている健(検)診申し込み表に、希望する健(検)診の「希望日」欄に○をつけ、希望する健(検)診の実施日2週間前までに、下記のいずれかまでご提出ください。もしくは役場住民福祉課(☎59-2335)まで、お電話でお申し込みください。

- 太地町役場住民福祉課 または
- 健康づくり推進員

筒井 恵美	平見
清水 文	
磯崎 多津子	大東
庄司 和子	小東・寄り路
奥村 洋子	新屋敷
小畑 真里	水の浦
太田 卓子	暖海
上中 佳苗	森浦



ブルームのセント・ジョン・オブ・ゴッド教会の伝承センターに展示されているセント・メアリーズ校の校舎模型。  
船大工のホリ・ゴロキチ氏が1912年に建てたという記録が残っている。(SSJG Heritage Centre提供)

## ブルームから来た太地の友達

### Taiji's Friends from Broome

今年も西オーストラリア州ブルームのセント・メアリーズ校から、12名の生徒たちと4名の先生たちが太地にやってきました。

同校は1908年にブルームで創立されたカトリックの学校です。母体であるセント・ジョン・オブ・ゴッド修道会は1871年にアイルランドで発足しました。パースの司教の求めに応じた8人の修道女が西豪州アルバーニーに到着したのが1895年のことです。さらに1907年6月、豪州北西部のキンバリー地方において、アボリジニーの人々と共に宗教活動に従事するため、セント・メアリーズ校の初代校長となるシスター・アントニオ・オブライアンと8名の修道女たちがビーグル・ベイの伝道本部に到着しました。間もなく彼女たちは、独立した自分たちだけの布教拠点を確立しなければならないと考えるようになり、シスター・アントニオとシスター・ベネディクトの二人は1908年の6月にブルームに移りました。

拠点ができたとはいえ、修道女たちは、もっぱら自分たちの手で新しい生活を打ち立てなければなりません。そんな彼女たちに救いの手を差し伸べた人々の中にブルームの真珠漁業で活躍していた日本人たちがいました。

当時、ブルームの日本人たちは、雇用者であるヨーロッパ系の人々が設立した病院で治療を受けることはできませんでした。また現地で生まれた日本人の子供たちは、学校に通うことも許されていませんでした。修道女たちを支援する一方で、日本人たちは自分たちが利用できる病院と学校の設立を彼女たちに懇願しました。アイルランドから来た修道女と日本人が力を合わせてできたのが、ブルームの日本人病院とセント・メアリーズ校なのです。

同校の生徒が太地を、そして太地中学校の生徒がブルームを訪ねてホームステイする交流事業が始まったのは2008年、つまり学校創立100周年のことでした。トニー・トレーシー校長先生(当時)は、太地の人々に宛てた手紙の中で、学校創立の精神を再確認するかのよう、以下のように書いています。「今やブルームには実に多様な文化が混じり合っていることは、我が校の姿をみれば明らかです。我々はこの独特なアイデンティティを誇りに思い、これからもずっと世の中に様々な文化が共存していくことを喜び、お祈りします。」

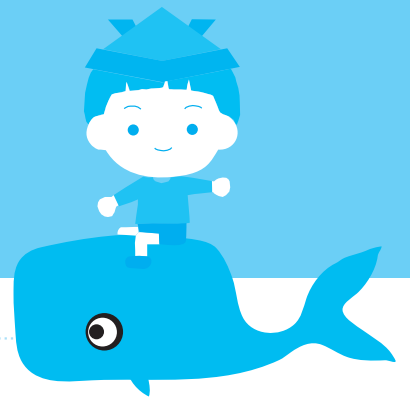

## 遠洋の捕鯨・太地の捕鯨

「第一京丸」乗組員OBである田中良紀氏が、かつての捕鯨に関する写真を多数お見せくださいました。興味深い写真が多いので、そのなかの一部を紹介致します。田中氏は、昭和35年～昭和59年の長きにわたり、極洋捕鯨(株)の甲板部員として活躍してこられました。NO.1はシロナガスクジラの捕獲シーンであり、北洋でのシロナガスクジラ漁最後の年の写真です。北洋のシロナガスクジラは大きく、南極のミンククジラを小さく感じるほどであったそうです。NO.2は、昭和35年春頃、市場でゴンドウクジラをひきあげている様子です。当時、五連銃や三連銃を装備した「てんと船」が太地近海では活躍していました。中央で黒い帽子をかぶり、ゴンドウクジラを引き上げている青年が、学校を卒業したばかりの田中氏です。また、左端の男性は清水勝彦氏

NO.1 昭和39年頃  
です。奥には、飛鳥神社のお宮さんが見えています。皆が和気あいあいと、笑顔で作業に当たっていますね。

田中氏は、第一京丸や昔の捕鯨について資料を交え、詳しく教えてくださいました。貴重な資料をお見せ頂き、本当にありがとうございました。



NO.2 昭和35年頃

## 今年度より新規採用された職員の紹介です！

5名の皆さんにプロフィールという事で質問してみました。

《①いきがい②性格③趣味④出身地⑤家族⑥所属課》



りょう の なる み  
**漁 野 成 未** (28歳)

- ①美味しいものを食べること
- ②マイペースで負けず嫌い
- ③体を動かすこと(ソフトテニス等)
- ④新宮市
- ⑤夫と2人家族
- ⑥こども園



はま の ゆう か  
**濱 野 結 郁** (27歳)

- ①会話すること、寝ること、甘いものを食べること
- ②不器用だけど努力家
- ③バレーボール
- ④新宮市
- ⑤夫と2人家族
- ⑥こども園



おお やぶ とも み  
**大 藪 智 美** (25歳)

- ①友人と旅行したり、食事に行くこと
- ②落ち着いた性格です
- ③卓球
- ④那智勝浦町
- ⑤父、母、妹の4人家族
- ⑥住民福祉課



いい だ たく む  
**飯 田 拓 夢** (18歳)

- ①おいしいものを食べる
- ②楽しいことが大好き
- ③スポーツ全般
- ④古座川町
- ⑤父、母、兄、妹の5人家族
- ⑥産業建設課



しめ ゆう せい  
**七五三 優 清** (18歳)

- ①おいしいものを食べること
- ②普段は落ち着いているが、興味がある物に対してはそうでなくなってしまうことが多い
- ③釣りと映画鑑賞
- ④那智勝浦町
- ⑤母、姉の3人家族
- ⑥教育委員会

町民の皆様のお役に立てるよう精一杯頑張りますのでよろしくお願いします。

## 町職員の人事異動について (平成 28 年 4 月 1 日付)

新 任	氏 名	旧 任
会計管理者	久 保 亨 一	産業建設課 課長
<b>総 務 課</b>		
総務課 課長	漁 野 洋 伸	会計管理者 兼ねて 総務課企画員
総務課 企画員 兼ねて 同課副課長事務取扱	上 中 たき子	住民福祉課 副課長
総務課 出納室 主幹	高 崎 美佐子	総務課 出納室 副主幹
総務課 出納室 副主幹	竹 林 知 也	総務課 出納室 主査
総務課 副主幹	下 津 公 広	総務課 主査
総務課 副主幹	山 下 真 一	総務課 主査
総務課 主査 兼ねて くじらの博物館 主査	中 江 環	くじらの博物館 副主査
総務課 副主査	鈴 木 崇 試	総務課 主事
<b>住 民 福 祉 課</b>		
住民福祉課 課長 兼ねて 清掃センター センター長	森 尾 伸	総務課 副課長
住民福祉課 企画員 兼ねて 同課副課長事務取扱	前 田 かなみ	住民福祉課 副課長
住民福祉課 主 事	濱 地 真 也	産業建設課 主事
<b>産 業 建 設 課</b>		
産業建設課 課長	夏 田 栄	産業建設課 副課長
産業建設課 終末処理場 場長	向 井 正 宏	産業建設課 終末処理場 場長 (主幹)
産業建設課 企画員 兼ねて 同課副課長事務取扱	瀬 戸 睦 史	産業建設課 副課長
産業建設課 副主査	松 本 悟	住民福祉課 副主査
<b>議 会 事 務 局</b>		
議会事務局 局長	美代取 久 典	議会事務局 局長 (主幹)
議会事務局 副主幹	漁 野 チェミ	議会事務局 主査
<b>教 育 委 員 会</b>		
教育委員会 次長	漁 野 文 俊	教育委員会 副課長
教育委員会 副主幹	水 谷 由 美	教育委員会 主査
教育委員会 副主幹 兼ねて くじらの博物館 副主幹	櫻 井 敬 人	教育委員会 主査 兼ねて くじらの博物館 主査
<b>こ だ も 園</b>		
こども園 園長 (主幹)	森 尾 扶佐子	こども園 園長 (副主幹)
こども園 副園長 (主幹)	寺 地 和 子	こども園 副園長 (副主幹)
こども園 主任 (主幹)	米 地 啓 美	こども園 主任 (副主幹)
<b>新 規 採 用</b>		
こども園 主事	漁 野 成 未	
こども園 主事	濱 野 結 郁	
住民福祉課 主事	大 藪 智 美	
産業建設課 主事	飯 田 拓 夢	
教育委員会 主事	七五三 優 清	
<b>再 任 用</b>		
教育委員会	浦 直 宏	教育委員会 副主幹

### 退 職 者 (平成 28 年 3 月 31 日付)

	三 好 通 弘	総務課 課長
	寺 西 敏 次	住民福祉課 課長
	西 有 子	清掃センター センター長
	浦 直 宏	教育委員会 副主幹
	長 尾 慶 輔	教育委員会 副主査
	小 山 和 哉	住民福祉課 副主査

# お知らせ

太地いきいき  
情報コーナー

## 「海上保安の日」に伴う一般公開について

- ◇期 日 平成 28 年 5 月 28 日（土） 19 時 30 分から 21 時まで
- ◇場 所 下里水路観測所
- ◇定 員 先着順 20 名程度（事前申し込みが必要）
- ◇申込み方法 電話又は F A X でお申し込みください。  
第 5 管区海上保安本部 下里水路観測所  
電話 0735 - 58 - 0084 F A X 0735 - 58 - 1535
- ◇受付期間 5 月 16 日（月）から
- ◇実施内容 海上保安庁及び下里水路観測所の業務紹介、人工衛星レーザー測距観測の紹介及び実演、惑星（木星、金星）、月及び春の星座の観望

## 平成 28 年度ニホンジカ管理捕獲の実施について

ニホンジカによる農作物の食害や踏み荒らし、森林の剥皮害や下草の食害により自然生態にも悪影響が出ています。県では、平成 25 年度に新しい調査方法（ベイズ法）で調査した結果、約 53,000 頭のニホンジカが生息していると推測されました。そこで、農作物被害などの軽減と自然環境の保全を図ることを目的として、今年度も和歌山県全域において、4 月 1 日から 5 月 20 日までを捕獲強化月間とし、（ただし、ニホンジカの生息頭数の少ない和歌山市、海南市、紀の川市、岩出市、美浜町、印南町を除く）捕獲目標頭数を 1,500 頭としてニホンジカ管理捕獲を実施します。この間、太地町全域においてもニホンジカ管理捕獲を実施いたしますのでお知らせいたします。

## 太地町長選挙の日程について

平成 28 年 8 月 7 日任期満了に伴う太地町長選挙を下記のとおり執行することに決定いたしましたのでお知らせいたします。

記

- 告示日 平成 28 年 7 月 12 日（火）
- 立候補受付 平成 28 年 7 月 12 日（火）  
8 時 30 分～ 17 時まで
- 期日前投票 平成 28 年 7 月 13 日  
～平成 28 年 7 月 16 日まで
- 投開票日 平成 28 年 7 月 17 日（日）

## 防災ラジオの貸し出しについて

太地町では、災害時の緊急情報や避難情報など、町民の皆さんの安全を守り、大切な情報をお届けするために、防災行政無線（町内放送）を受信できる機能を持った「防災ラジオ」を貸し出しています。

◇対象 太地町全世帯

◇無償貸し出し・随時受付・その場で受け取り可能

お申込みは太地町役場総務課

（電話：0735 - 59 - 2335）へお願いします。

申込書は役場にございますので、お申込みの際は印鑑をご持参ください。

なお、お申込みや受け取りが困難な方は、お気軽に役場総務課までご連絡ください。

町内放送が聴きやすく、  
災害時にも便利です！



## 平成 28 年度国家公務員採用一般職試験

(高卒者試験)

### ■申込受付期間

◎インターネット 6月20日(月)  
～6月29日(水)

○郵送または持参

6月20日(月)～6月22日(水)  
(通信日付印有効)

■第1次試験日 9月4日(日)

■試験地 大阪市ほか

■受験資格等の詳細は、人事院ホームページ  
「国家公務員試験採用情報 NAVI」へ

■問い合わせ先

人事院近畿事務局 試験第2係  
(TEL) 06 - 4796 - 2191

## 平成 28 年度県民相談・交通事故相談

[移動県民相談(無料弁護士相談)]  
交通事故相談も含む。

日時 平成28年5月18日 13時から  
場所 東牟婁振興局

●電話予約制:定員10名

○予約受付:5月6日～5月18日14時まで  
定員になり次第、締め切らせていただきます。

○法律問題については、弁護士が回答いたします。

## 平成 28 年経済センサス - 活動調査の実施について

### ●経済センサス - 活動調査とは●

全産業分野の売上(収入)金額や費用などの経理項目を同一時点で網羅的に把握し、我が国における事業所及び企業の経済を全国的及び地域別に明らかにするとともに、事業所及び企業を対象とした各種統計調査の母集団情報を得ることを目的として実施されます。今回調査からオンライン回答が導入されますのでぜひご利用ください。

調査日:平成28年6月1日

法的根拠:統計法に基づく基幹統計調査

調査の対象:町内の全事業所及び企業

主な調査事項:名称及び電話番号、所在地、経営組織、従業者数、主な事業内容、  
売上(収入)金額、費用総額及び費用項目など。

※5月中旬から下旬にかけて調査員が必要書類を持って訪問いたしますので御理解と御協力をよろしくお願いいたします。

## 太地町消防団員募集

次のとおり団員を募集します。

### ●活動内容

町内で発生した水火災等の災害時に防衛や救助作業を行います。また、毎月25日に消防演習を実施し、放水、器具点検、礼式訓練等を行い、水火災の予防及び警戒心の喚起に努めています。

### ●主な行事

毎月	消防演習(8月、10月除く)	10月	祭典行事警戒
4月	辞令交付式	12月	年末警戒
8月	花火大会及び柱松警戒	1月	消防出初式

当町に居住する満18歳以上の方で、消防団活動に真摯に取り組むことができる熱意のある方は下記までご連絡ください。

【太地町消防団事務局】

太地町役場総務課内消防団係

電話:0735 - 59 - 2335

大切なまち、守りたい人がいます。



# 《保健衛生関係 5 月行事予定》

## 子育て支援関係

月 日	事業名	時 間	場 所
5月19日(木)	ちびっ子ひろば	9:30～11:00	ふれあいルーム
5月26日(木)	ちびっ子ひろば	9:30～11:00	ふれあいルーム

※4月より時間が変更になっています。9:30～10:00の間にお越しください。

## 健康相談

月 日	事業名	時 間	場 所
5月9日(月)	成人健康相談(血圧測定)	10:30～11:30	公民館
		13:00～13:30	平見集会所
		13:45～14:15	老人憩の家
		14:30～15:00	寄水集会所
5月18日(水)	乳幼児健康相談	10:00～11:30	多目的センター
5月23日(月)	成人健康相談(血圧測定)	15:00～15:30	森浦集会所

## 健康教育

月 日	事業名	時 間	場 所
5月2日(月)	なかよし体操	13:30～15:00	東新集会所
5月16日(月)			
5月9日(月)	なかよし体操	13:30～15:00	森浦集会所
5月23日(月)			

## 健診

月 日	事業名	時 間	場 所
5月24日(火)	4か月児、10か月児健診	14:00～14:10(受付)	那智勝浦町福祉健康センター
5月27日(金)	特定・胃・大腸・胸部検診	8:00～9:30(受付)	平見集会所
5月28日(土)	特定・胃・大腸・胸部検診	8:00～9:30(受付)	多目的センター

# —白馬からお便り— 【姉妹都市「白馬村」コーナー】



### 堀之内高齢者支援センター竣工式

3月25日、堀之内地区にて「堀之内高齢者支え合いセンター」の竣工祝いが開催されました。支え合いセンターは神城断層地震によって全壊した堀之内区公民館の場所に新たに建てられました。地区の公民館の役割としてだけでなく、ご年配の方々が気軽に集まって日々のコミュニケーションをさらに深めていく場所にもなっています。震災による復興がまた一歩進んだと感じられる一日となりました。

住民基本台帳  
(平成28年3月末日現在)  
 総人口 3,268人  
 男 1,480人  
 女 1,788人  
 世帯数 1,638世帯  
 (前月比: 総人口 4人減  
 世帯数 3世帯減)

**ツール・ド・熊野開催のお知らせ**  
 平成28年6月19日(日) 8:30～14:30  
 ※自転車レース開催中、町内の一部につきまして一方通行及び一時的通行止め等の通行規制を行います。  
 何かとご不便ご迷惑をおかけ致しますが、ご理解ご協力のほどよろしくお願ひします。

編集と発行 太地町役場 総務課 和歌山県東牟婁郡太地町大字太地3767-1 平成28年5月1日発行