

## クジラの歯みがき

6月1日(木)～6月11日(日)の間、太地町立くじらの博物館において、クジラの歯みがきの一般公開を行いました。

同イベントを通して、来場者に歯と口の衛生について呼びかけました。

目次	
トピックス	2
住民福祉課便り	4
くじらの博物館便り	6
お知らせ	8
保健衛生関係行事予定	10



5/19(金) **瑞** 宝単光章が授与されました

太地町役場において、消防団分団長を務められた戸間秀明さんに、瑞宝単光章が授与されました。本章は、公共的な職務の複雑度、困難度、責任の程度などを評価し、職務を果たし精績をあげた人に対して授与されます。

今回授章された戸間さんに対して、心からお喜び申し上げます。

「ブックマーマおはなしの会」

5/12(金) **文** 部科学大臣表彰

4月23日(日)、子どもの読書活動推進フォーラムにおいて、絵本読み聞かせ団体「ブックマーマおはなしの会」が、平成29年度文部科学大臣表彰を受けました。これを記念し、5月12日(金)太地町役場において、表彰式を行いました。

代表の和田千明さんは、「文部科学大臣表彰を通して各地方の活動を知ることができ、刺激になった。」と話しました。



このイメージパースは今後の調整により変更の可能性あります。

**道** の駅たいじの建設事業が進められています

道の駅整備事業は、平成26年度に開始され、町の玄関口である森浦地区において、本年8月の開業を予定しております。

道の駅では、地域住民や観光客のための飲食の提供や特産品販売、道路情報発信、電気自動車充電スタンド設置等のサービスを提供する予定です。

工事終了まで住民の皆さまにはご迷惑をおかけしますが、ご理解、ご協力のほどよろしくお願い申し上げます。

## 5/29(月) 避難所運営ゲーム

太地町公民館において、避難所運営ゲームを行いました。町民の方々と新屋敷地区の自主防災組織の方々が参加し、太地町役場防災担当職員とともに、災害時の対応について考えました。

今後も開催を予定しておりますので、皆さまぜひご参加下さい。



## 5/24(水) 寄水青年同志会に助成金贈呈

先日、太地町の獅子舞保存部会である寄水青年同志会に、明治安田クオリティオブライフ文化財団より「地域の伝統文化保存維持費用助成」を交付されることが決定し、助成金目録贈呈式が行われました。

贈呈式では、同会会長の代理として宇佐川彰男教育長が目録を受け取り、感謝の意を表しました。

## 6/4(日) ツールド熊野が無事に終了しました

第19回ツールド熊野は、皆様のおかげをもって無事に終了しました。ご協力ありがとうございました。

町内外から約2000の方が応援に来てくださり、大会は大盛況でした。





# 住民福祉課だより

## 後期高齢者医療制度の被保険者証の色が 『うすいオレンジ色』から『うすい緑色』に変わります

平成 29 年 7 月 31 日の有効期限満了に伴い被保険者証（以下、「保険証」という）を更新いたします。新しい保険証は『うすい緑色』です。7 月初旬頃から順次普通郵便にて郵送する予定となっております。

### 今回お届けする『うすい緑色』の保険証は 7 月 1 日から使用できます。

それが届くまでは現在お持ちの保険証「うすいオレンジ色」をご使用下さい。  
（「うすいオレンジ色」の保険証は平成 29 年 8 月 1 日以降使用できません。）

### ○現在お持ちの保険証「うすいオレンジ色」について

新しい保険証『うすい緑色』がお手元に届き次第、「うすいオレンジ色」の保険証は、

下記お問い合わせ先にお越しの際にご返却いただくか、ご自分で細かく裁断するなどして、

住所・氏名などが他人に知られないよう十分ご注意の上、処分してください。

※平成 29 年度住民税の課税所得により、一部負担金の割合が変更になっている場合がありますのでご確認ください（住民税の課税所得が 145 万円以上の被保険者のいる世帯の方は、一部負担金の割合が 3 割となります。）

（例）

今まで 1 割だった方が 3 割負担に変更となる場合  
「3 割（平成 29 年 7 月 31 日までは 1 割）」と表示されます。

### 【お問い合わせ先】

太地町役場 住民福祉課 後期高齢者医療係（電話 0735-59-2335）

# 新宮市内で「ひきこもり」家族のつどいをはじめます！

## 平成 29 年度 “ひきこもり” 家族のつどい（東牟婁）

無 料

対象：東牟婁地域にお住まいの“ひきこもり”や孤立の状態にある方のご家族

場所：東牟婁振興局 地下第 3 会議室（新宮市緑ヶ丘 2-4-8）

定員：10 名

**日時：毎月第 2 水曜日 13：00～14：30**

平成 29 年 8 月 9 日 10 月 11 日 11 月 8 日

平成 30 年 1 月 10 日 2 月 14 日 3 月 14 日

※ 9 月、12 月はありません。

※都合により、日程が変更される場合があります。

初参加の方や参加の間があいている方は、日程をお問い合わせください。

**【お問い合わせ先】 受付時間：平日 9：00～17：45**

ひきこもり地域支援センター（精神保健福祉センター内）

電話：073-424-1713（ひきこもり相談専門）

FAX：073-435-5193



## 7 月から医療機関での検診（個別検診）が始まります！

○受診期間：平成 29 年 7 月 1 日（土）～平成 30 年 1 月 31 日（水）

○検診の予約：太地町役場住民福祉課に申込み後、希望する医療機関にご予約ください。



検診の種類	対象者	実施医療機関
特定健診	※ 1	坂野医院
肝炎ウイルス検診	※ 2	
前立腺がん検診	40 歳以上の男性	
胃がん検診（胃内視鏡検査）	50 歳以上で奇数月生まれの方	いずみウィメンズクリニック（新宮市） 産婦人科矢島医院（新宮市） 新宮市立医療センター（新宮市）
子宮がん検診	20 歳以上の女性	
乳がん検診	40 歳以上の女性	
		新宮市立医療センター（新宮市） けんゆうクリニック（串本町）

※ 1、① 40～74 歳で太地町国民健康保険加入者 ② 40 歳以上の生活保護受給者

③ 75 歳になられる方

※ 2、40 歳以上で過去に肝炎ウイルス検査を受検した事がない方

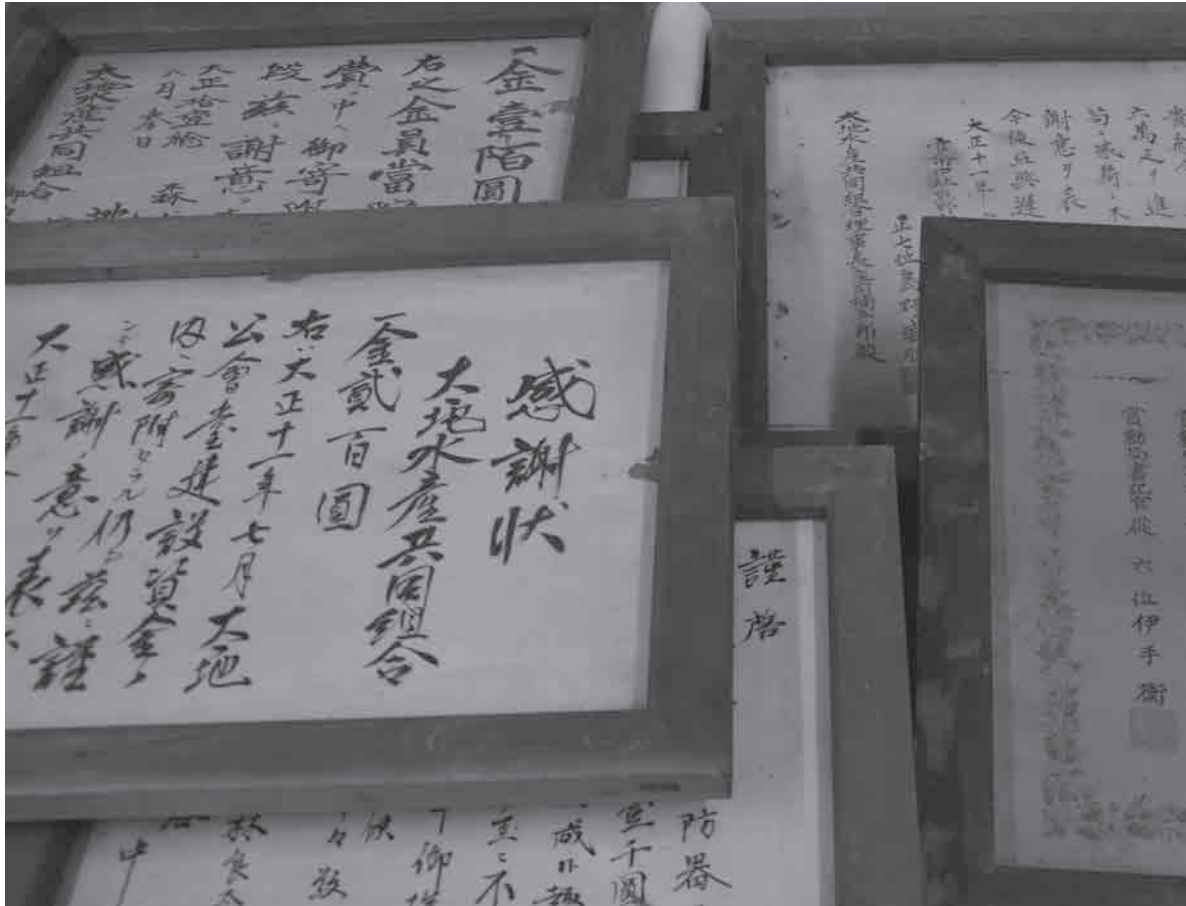

## 水産共同組合への感謝状

### Letters of Appreciation to the Taiji Set Net Association

歴史資料室では、太地水産共同組合が保管している古い資料をお預かりして整理する作業を進めています。組合事務所の屋根裏に、檜の額縁に収められたたくさん感謝状が残っていました。大正5年(1916)に発足した組合は、その規約の最初に「組合員共同の利益を図ると共に本村経済を援助する」ことを目的に掲げています。このたび見つかった感謝状は、組合から寄付を受けた町内外の様々な団体から贈られたものです。

大正12年(1923)2月と、大正14年(1925)年6月に、組合は太地尋常小学校の建設費として寄付しており、その総額は17,000円であると記されています。これが現在のどのくらいの金額になるのかを示すことは簡単ではありません。物やサービスの種類によって価格の上昇率が違うからです。例えば大正時代の終わり頃に

は3円ほどだった10キロの米は、今では3,000円ほどですから、単純に値段を比べると千倍になっています。次に東京の某老舗菓子店の羊羹を例にしてみると、大正13年(1924)の値段が1円50銭、今では5,000円ほどですから、三千倍以上です。さらに総理大臣の給与を例にしてみると、大正9年(1920)の月給は1,000円で、今では200万円くらいだそうですから二千倍になります。

大正14年当時の17,000円が現在の価値でどれほどになるかを正確に表現することは困難ですが、当時の総理大臣の年収を大きく上回るほど多額であったことは間違いありません。組合事務所の屋根裏に眠っていた感謝状の数々は、太地水産共同組合が地域に大きく貢献していたことを如実に物語る資料と言えるでしょう。

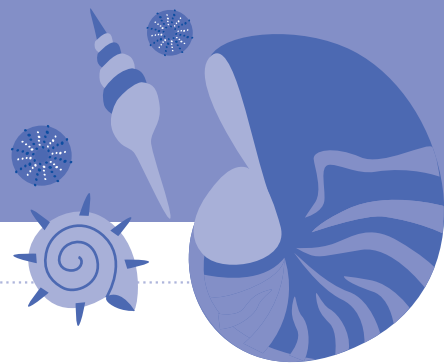

## 定置網漁業～どのように魚をとらえるか～

灯明崎の沖合に設置されている太地の定置網は、季節によって、主に冬期のブリを対象とする「ブリ敷網」とよばれるものと、夏季～秋に設置される、比較的小型の「網代網」・「八角網」、合計三種類があります。下の写真のような、大きな網の仕掛けを、海中に設置して、網の中に入った魚をとるものです。そのしくみはどのようになっているのでしょうか？

定置網は、おおざっぱに描くと、下図のような構造になっており、大きく分けて①垣網(道網)②罫網(運動場)③登網④箱網の4部分に分かれます。まず、「垣網」で魚群を網の中に誘導し、「罫網」に入れ込みます。に入った魚はぐるぐると罫網の中を泳ぎ、登網を通して奥へ奥へと入っていくものもあります。ここで、「登網」に注目すると、出入り口が小さくなっているため、奥に入った魚が戻ってきにくいしくみとなっているのです。積極的に魚を漁獲するというより、奥に入った魚を極力戻さないようにする構造であることが分かります。

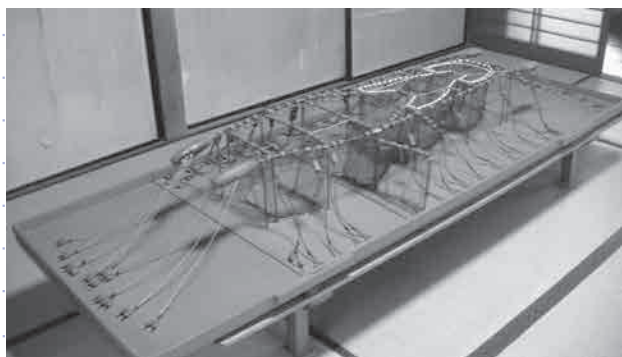

定置網の模型<太地水産共同組合事務所にて>

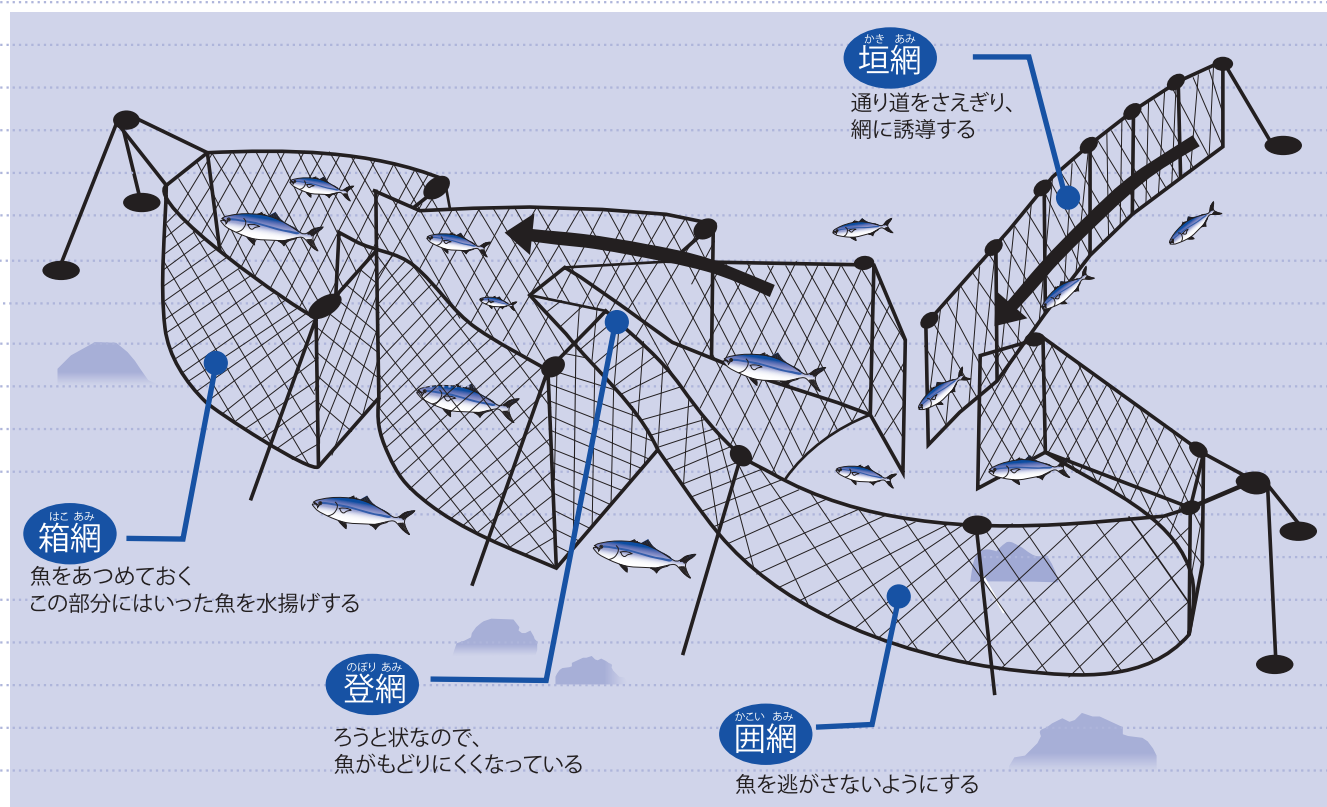

網の名称や構造は、定置網の種類や地域によって異なります。今回は、「日本漁具・漁法図説」(金田禎之著・成山堂)と、「データと地図で見る日本の産業③水産業」(勝川俊雄監修・ポプラ社)を参考にしました。

## お知らせ

### 平成 29 年度和歌山県下水道排水設備工事責任技術者資格認定共通試験

主 催：和歌山県下水道協会

試 験 日：平成 29 年 11 月 19 日（日）

試験会場：和歌山県商工会議所（和歌山市西汀丁 36）

（10 月 28 日（土）同会場にて希望者に受験講習を実施）

申込書配布期間：8 月 1 日（火）から 9 月 1 日（金）まで

申込書受付期間：8 月 21 日（月）から 9 月 1 日（金）まで

申込書配布・受付・問合せ先：太地町役場産業建設課（☎ 0735-59-2335）

又は、和歌山県下水道協会（☎ 073-435-1093）

※申込書配布は県庁下水道課、県下水道公社及び各振興局でも実施しています。

## お知らせ

### 自衛官等募集案内

受検種目	応募資格	受付	試験日	合格発表	採用予定時期
一般曹候補生	18 歳以上 27 歳未満の男女	9 月 8 日迄	一次：9 月中旬 二次：10 月初旬	一次：9 月 29 日 最終：11 月 10 日	平成 30 年 4 月頃
航空学生 （パイロット養成）	18 歳以上 23 歳未満の高校生以上（見込および高認を含む）の男女	9 月 8 日迄	一次：9 月 18 日 二次：10 月中旬 三次：1 月下旬～12 月中旬	一次：10 月 10 日 二次：11 月中旬 三次：平成 30 年 1 月 22 日	平成 30 年 4 月頃 （約 6 年間の教育を受けてパイロットに）
自衛官候補生	18 歳以上 27 歳未満の男女	随 時	受付時にお知らせします。	合格発表日は試験日にお知らせします。	平成 29 年夏頃 又は 平成 30 年 4 月頃を予定

※複数種目の併願可能です。（例：一般曹候補生と自衛官候補生）

※お問合せは、自衛隊新宮地域事務所（☎ 0735-21-3449）まで

## お知らせ

### 和歌山県警察採用試験に関するお知らせ

#### < 試験日程 >

試験名		試験案内 申込書の 配布日	試験日程			
			第 1 次試験日		第 2 次試験日	第 3 次試験日
			試験日	試験地		
第 2 回 警察官 A	男性	6/23（金）	7/ 3（月）～ 8/15（火）	和歌山市	10 月中旬 ～下旬	11 月中旬
	女性			田辺市		
警察官 B	男性	7/18（火）	9/24（日）	和歌山市	10 月中旬 ～下旬	
	女性			田辺市		
				新宮市		

問合せは、新宮警察署刑務課（☎ 0735-21-0110）まで



お知らせ

## 相談窓口を開設しました！

悪質商法による被害や契約などのトラブルに対し、ご相談いただける窓口を開設致しました。買物や契約に関する不安やトラブルがあれば下記までご相談下さい。

新宮・東牟婁地域消費生活相談窓口

TEL：①188（※日・時間帯によっては別の消費生活センターに繋がる場合があります。）

②0735-29-7176（直通）

※開設時間：午前9時から午後4時まで  
（※土日祝日及び年末年始を除く）

お知らせ

## 労働ポータルサイト「確かめよう労働条件」をご存じですか？

厚生労働省では、賃金や労働時間といった労働条件に関する情報発信を行うポータルサイトを解説しています。

このサイトは、「『ブラック企業』ってどんな会社なの？」「『ブラック企業』といわれなかったためにはどうすれば良いの？」など、労働条件や労働管理に関するQ&Aを、労働者やそのご家族向け、専業主や企業の労働管理を担当している方に分けて掲載するなど、閲覧者が利用しやすいように情報を掲載しています。また、労働条件に関する相談窓口もご紹介しています。

厚生労働省 (<http://www.mhlw.go.jp>) のトップページから直接リンクしていますので、是非、ご利用下さい。

※問合せ先 新宮労働基準監督署 監督・安衛課  
☎ 0735-22-5295

お知らせ

## 第67回 社会を明るくする運動 ～犯罪や非行を防止し、立ち直りを支える地域のチカラ～

●7月は「社会を明るくする運動強化月間」です  
・「社会を明るくする運動」とは・・・

すべての国民が、犯罪や非行の防止と、罪を犯した人たちの更生について理解を深め、それぞれの立場で力をあわせ、犯罪や非行のない明るい社会を築こうとする全国的な運動です。

### 行動目標

- ①犯罪や非行のない安全・安心な地域社会を築くための取組みを進めよう
- ②犯罪や非行をした人たちの立ち直りを支えよう

### 重点事項

犯罪や非行をした人を社会から排除・孤立させるのではなく、再び受け入れることができる社会にするため、「出所等の事情を理解した上で雇用する企業の数を増やすこと」「帰るべき場所がないまま刑務所から社会に戻る人の数を減らすこと」「薬物依存からの回復と社会復帰を長期的に支える地域の環境をつくること」を目指す。

町内での主な活動として、7月3日（月）の午前中に太地駅と漁協スーパー前にて啓発物品の配布を行います。

### ◆お問合せ◆

太地町役場 住民福祉課

☎ 0735-59-2335



# 《保健衛生関係 7 月行事予定》

## 子育て支援関係

月 日	事業名	時 間	場 所
7月 5日 (水)	ちびっ子ひろば (プチ夏祭り)	9:30 ~ 11:00	ふれあいルーム
7月 19日 (水)	ちびっ子ひろば	9:30 ~ 11:00	ふれあいルーム

※4月より時間が変更になっています。9:30 ~ 10:00の間にお越しください。

※7月5日の「プチ夏祭り」は事前に申し込みが必要となります。対象の方には通知を送付しています。

## 健康相談

月 日	事業名	時 間	場 所
7月 12日 (水)	成人健康相談 (血圧測定)	10:30 ~ 11:30	公民館
		13:00 ~ 13:30	平見集会所
		13:45 ~ 14:15	老人憩の家
		14:30 ~ 15:00	寄水集会所
7月 26日 (水)	乳幼児検診	15:00 ~ 15:30	森浦集会所
7月 31日 (月)	成人健康相談 (血圧測定)	10:00 ~ 11:30	多目的センター

## 健康教育

月 日	事業名	時 間	場 所
7月 3日 (月)	なかよし体操	13:30 ~ 15:00	東新集会所
7月 24日 (月)			
7月 10日 (月)	なかよし体操	13:30 ~ 15:00	森浦集会所
7月 31日 (月)			

## 健診

月 日	事業名	時 間	場 所
7月 6日 (木)	10か月児健診	9:00 ~ 9:10 (受付)	那智勝浦町福祉健康センター
7月 27日 (木)	4か月児健診	9:00 ~ 9:10 (受付)	那智勝浦町福祉健康センター
7月 29日 (土)	子宮がん、乳がん、胸部レントゲン検診	12:30 ~ 14:00 (受付)	多目的センター



開山祭の後には、白馬岳(2,932メートル)の中腹に位置し、全長2.5km、幅100mに及ぶ日本三大雪渓に数えられる白馬大雪渓のトレッキングツアーが行われ、約380名の参加者が初夏の雪渓を楽しみました。

また、白馬三山(白馬岳、杓子岳、白馬)を縦走する登山ツアーの登山者も大雪渓を登り、無事に白馬岳に登頂しました。

晴天のもと、開山祭は過去最多の約520名の参加者に見守られ最高の形で今年の夏山シーズンを迎えました。

白馬からのお便り  
姉妹都市「白馬村」コーナー

## 第51回 貞逸祭・白馬連峰開山祭

第51回となる「貞逸祭・白馬連峰開山祭」が5月27日(土曜日)に白馬岳の登山口猿倉で開催されました。開山祭では神事が執り行われ、今シーズンの山の安全が祈念されました。

住民基本台帳  
(平成29年5月末日現在)  
総人口 3,223人  
男 1,463人  
女 1,760人  
世帯数 1,644世帯  
(前月比: 総人口 3人減  
世帯数 5世帯増)

飼い犬・飼い猫のフンの後始末は  
飼い主が責任を持って行いましょう。  
また、飼い猫以外には餌を与えないでください。

役場 住民福祉課

