広報たいじ

2018年
平成30年
6月号
No.406

The Newsletter of the Town of Taiji

ブルーム歓迎会

4月19日（木）に姉妹都市ブルームの皆さんの歓迎会（レセプションパーティー）が行われました。セント・メアリー校の学生さんがすてきな衣装に着替えてブルームならではの踊りを披露してくれました。外国の方と交流する機会は滅多にないので皆さん楽しくワイワイと交流を深めました。

目　　次

トピックス…… 2
お知らせ…… 3
住民福祉課便り…… 6
くじらの博物館便り…… 8
保健衛生関係行事予定…… 10

4/19(木) 自衛隊委嘱式

役場において自衛隊委嘱式が行われました。

自衛隊和歌山地方協力本部長錦織誠さんより自衛官募集相談員に町内の久原拓美さんが委嘱されました。

4/29(日) 鯨供養祭

梶取崎の鯨供養碑前において、鯨供養祭を行いました。

鯨関係者並びに町民の方々が出席し、古来より食文化など様々な恵みをもたらし、町の発展に大きく寄与してきた鯨類に感謝の意を表すとともに、捕獲された鯨類の冥福を祈りました。

5/2(水) 太地中学校　避難路確認

太地中学校全校生徒と教諭、役場総務課防災担当職員が町内の避難路の確認をしました。

その日は少し雨が降ったりやんだりしていましたが、避難路確認中は雨もやみ、歩きやすい天候でした。

途中、公民館に立ち寄り、アルファ米作りや、新聞紙だけで作れるスリッパやトイレ作りの講座も行われました。

防災に関するお知らせ

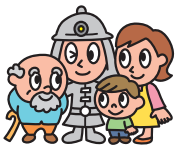

お知らせ

夜中の診察について

救急車を呼ぶほどでもなく、休日や夜間のためどこへ診察を受けに行けばよいかわからない。
こんなとき、（公財）和歌山県救急医療情報センターでは 24 時間体制で、最寄りの医療機関を案内します。

あなたの家庭とお医者さんをつなぐ救急ホットライン

救急用電話番号

０７３－４２６－１１９９

※なお、歯科の診療時間外の案内・動物病院の案内は行っておりません。

太地町役場　総務課　救急係

お知らせ

家具類等転倒防止器具の助成について

地震等の災害時における家具類等の転倒・散乱による被害の防止・軽減を目的として、家具類等転倒防止対策支援事業を実施いたします。

事業内容：住居の家具類（洋服ダンス・和ダンス・整理ダンス・茶ダンス・食器棚等）に取り付ける器具及び取付に係る費用を助成。1 世帯あたり最大 5 組とし、助成は 1 世帯 1 回までとなります。（テレビ・冷蔵庫など家電は対象外となります。）

対 象 者：太地町の住民基本台帳に記録されている世帯で、かつ居住している世帯。ただし、平成 28 年度・平成 29 年度に本事業で補助を受けられた方は対象外とさせていただきます。

申込期限：平成 30 年 12 月 28 日まで

申込み・お問い合わせ
太地町役場総務課　防災係

お知らせ

自衛隊からのお知らせ

内容	実施場所	実施時期	対象者	応募方法
航空自衛隊ヘリコプター（機種：CH－47J）体験搭乗希望者の募集	航空自衛隊串本分屯基地	平成30年7月28日（土）予定（天候等により中止になる場合があります。）	小学生以上（小学生は保護者（1人）の同伴が必要です。）の健康状態に問題のないと認められる人。 ※妊娠中の方、健康に不安のある方、介添者の同伴が必要な方及び車椅子の方は搭乗をご遠慮ください。	往復はがきに必要事項を記入し、航空自衛隊串本分屯基地体験搭乗係まで。 **宛先：**〒649-3632　和歌山県東牟婁郡串本町須江1383-12「航空自衛隊串本分屯基地体験搭乗係」 詳しくは、航空自衛隊串本分屯基地ホームページ（http://www.mod.go.jp/asdf/kushimoto）をご覧ください。 **お問い合わせ先：**航空自衛隊串本分屯基地　広報係 電話　0735-65-0134(内203) **応募締切：**30年6月18（月）必着、応募者多数の場合は、抽選となります。結果は、返信はがきにてお知らせします。

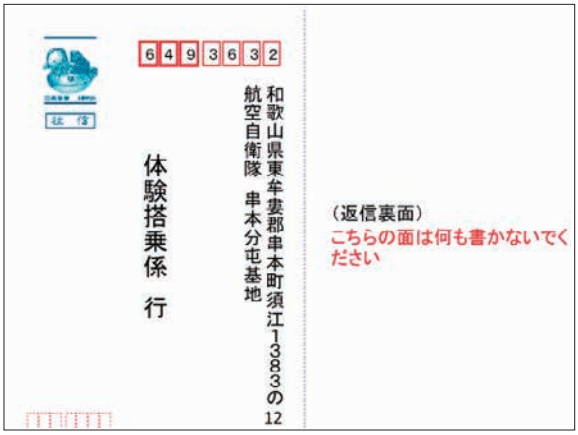

お知らせ

新しい区長さんが決まりました

平成30年度の区長さんが決まりました。1年間よろしくお願いします。（敬称略）

地　区	氏　名	地　区	氏　名	地　区	氏　名
大東1	遊木正一	水ノ浦2	天形素代	中平見1	畑下雅昭
大東2	畑見稔	水ノ浦3	向井一郎	中平見2	玉置功治
小東1	小林敏人	暖海1	堤啓二	西平見1	宇佐川知
小東2	宮川日出男	暖海2	冨田徳男	西平見2	浦直宏
新屋敷1	関国昭	暖海3	竹内禎子	南平見	丸山健
新屋敷2	柏木徹	森浦	上中克則	夏山	夏田満晴
寄子路	山路直廣	東平見1	山下和紀	常渡	萩原末子
水ノ浦1	向井孝夫	東平見2	川端洋		

お知らせ

和歌山労働局からのお知らせ

事業主の皆さまへ
平成 30 年度の労働保険年度更新について

「労働保険」とは、労災保険と雇用保険を総称したもので、年度当初に労働保険料を概算で申告・納付し、翌年度当初に確定精算することとなっています。この手続きを「年度更新」といいます。

事業場あてに年度更新用の申告書が郵送されますので、申告書を作成の上、6 月 1 日から 7 月 10 日までの間に申告・納付をお願いします。

詳しくは、和歌山県労働局のホームページをご覧いただくか、和歌山県労働局総務部労働保険徴収室《TEL 073-488-1102》までお問い合わせください。

お知らせ

新宮警察署からのお知らせ

特殊詐欺にご注意

◎はがきに注意

民事訴訟管理センターや法務省管轄支局国民訴訟通達センターを名乗る機関から「訴訟最終通知」等と記載されたハガキを送り付け、文面で「未納料金に関する訴訟」等と脅し、訴訟の取り下げ名目で現金を騙し取る架空請求の手口です。

※ハガキに記載されている電話番号等には絶対電話しないでください。

◎コンビニ収納代行の悪用による被害が急増！

架空の有料サイト利用料金等を、コンビニ等で支払うよう要求し、支払われた金額を騙し取る手口です。　《お問い合わせ先》　0735-21-0110

お知らせ

新宮警察署からのお知らせ

6 月は『不法就労・不法滞在防止のための活動強化月間』です。

法務省では、平成 30 年 1 月 1 日現在における全国の不法残留者数を 66,498 人としていることから、不法入国者等を含めた不法滞在者は、県内にも相当数いると考えられます。

不法滞在する外国人の中には、他の犯罪に手を染める者もいることから、警察では、関係機関と連携しながら、不法滞在者の摘発や不法滞在者を雇用する悪質な事業者等の取締りを強化しています。

「学校へ行かずに働いている外国人留学生がいる」、「オーバーステイの外国人に関する話を聞いた」など、少しでも「不法就労･不法滞在しているのでは？」と思ったら、どんな情報でも構いませんので、警察本部又は最寄りの警察署、交番、駐在所までお知らせください。

（お問い合わせ先：新宮警察署警備課　0735 － 21 － 0110）

住民福祉課だより

新スタッフの理学療法士をご紹介します

今年５月より、地域包括支援センターに、新たに加わった理学療法士をご紹介します。

理学療法士の専門性を活かし、福祉・保健・医療の様々な職種と連携して、地域の皆さんの介護予防や健康増進のサポートをしていく予定です。

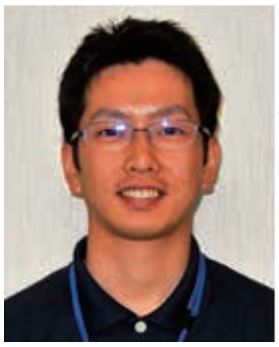

この度、地元である太地町でお仕事をさせていただくことになりました。運動や体操を通して皆様の健康をお支えしたいと思います。顔を覚えていただけますよう、よろしくお願いします。

理学療法士　谷口（たにぐち）　徹（とおる）（31 歳）

太地町一般不妊治療助成事業について

太地町では、不妊に悩むご夫婦に対して、不妊治療にかかる費用の一部を助成しています。

◆対象となる方

不妊に悩むご夫婦のうち、下記の条件をすべて満たす方。

○法律上の婚姻をしている夫婦で、夫又は妻のどちらかが和歌山県内に１年以上住民登録していること

○各種医療保険に加入されている方

○夫婦の前年所得の合計が 730 万未満であること

◆助成内容

〔助成額〕１年度あたり３万円を上限とする。

〔助成期間〕連続する２ヵ年

◆助成対象治療

・医療保険各法に規定する療養の給付が適用となる不妊治療（例：タイミング療法・薬物療法など）

・医療保険適用外の不妊治療のうち、体外受精及び顕微授精を除く治療（例：人工授精など）

・治療の一環として行われる検査、及び治療開始前に不妊原因を調べる為の検査

・医療保険適用の有無に関わらず、不育症治療及び検査

◆申請時期：治療を受けた日の属する年度内に申請

お問い合わせ先

太地町役場住民福祉課（℡ 59-2335）

平成 30 年度「里親相談会」のご案内

子どものために里親家族をさがしています。

様々な理由から親と一緒に暮らせない子どもたちがいます。そんな子どもたちをあなたの温かい愛情の下、家族の一員として一緒に生活する事を考えてみませんか。

詳しい説明は紙面の関係で述べることはできませんが里親制度は、様々な種類や形で始めることができます。あなたのできる範囲から始めていただいて結構です。

さらに詳しい話を一度聞いてみたい方は、平日でも休みの日でも、いつの時間でも結構です。お話をする場所についてもあなたの希望を優先させていただきたいと思います。希望する方は、県下各地からでも結構です。ご連絡を頂き次第、あなたの都合のいい日と時間・場所の調整をさせていただきますので、一度ご連絡下さい。

また、下記の日程でも里親相談会を開催いたしますので、参加される方は必ず予約のご連絡をください。（申込み締切は各日程の 1 週間前です。）

里親相談会の開催

串本会場

【前半】日時　6 月 13 日（水）・17 日（日）午前 10：00 ～ 12：00
　　場所　串本町文化センター 2 階 C 会議室
【後半】日時　10 月 3 日（水）・14 日（日）午前 10：00 ～ 12：00
　　場所　串本町文化センター 2 階 C 会議室

新宮会場

【前半】日時　7 月 2 日（月）・8 日（日）午前 10：00 ～ 12：00
　　場所　新宮市保健センター（オークワ近く）
【後半】日時　11 月 4 日（日）・7 日（水）午前 10：00 ～ 12：00
　　場所　新宮市保健センター（オークワ近く）

里親支援センター　ほっと
和歌山県西牟婁郡上富田町岩田 2456 － 1
社会福祉法人　和歌山県福祉事業団　本部　内
TEL　0739-34-2735
FAX　0739-47-6645　　専用携帯電話　080-8349-9632

※調整のための連絡の時間帯は
8 ：30 ～ 17：30（平日のみで　土・日・祝日除く）
担当者　平野・嶋田

子ども救急相談ダイヤル「＃ 8000」

相談時間が延長になりました。夜間・休日に子どもが急病になった時、判断に迷ったらお電話ください

相談時間：平日 19 時～翌朝 9 時
　　土・日・祝・年末年始（12/29 ～ 1/3）9 時～翌朝 9 時
※ダイヤル回線・ＩＰ電話等をご利用の方はTEL 073-431-8000 へダイヤルしてください。
※この電話相談は助言を行うものであり、診断や治療を行うものではありません。

文●櫻井敬人
text by Hayato Sakurai
Curator, Taiji Historical Archives
Advisory Curator, New Bedford Whaling Museum

セミクジラ（『古座捕鯨絵図』、くじらの博物館所蔵）

「正しいクジラ」
“Right Whale”

セミクジラの英語名は Right Whale で、つまり「正しいクジラ」という意味である。そう名付けられた理由として、“It’s the right whale to hunt”、つまり捕獲に適した「正しいクジラ」であるからとよく言われる。セミクジラは泳ぐ速度が遅く、死んでも海中に沈まないので捕り易いという。ニューベッドフォード捕鯨博物館のダイヤー学芸員はこの説に異論を唱えている。

ダイヤー氏は、捕鯨船の航海日誌をはじめとする膨大な資料を読み込んだ結果、鯨捕りたちが Right Whale と呼んだクジラはセミクジラ科の鯨類に限られていないことを明らかにした。「捕獲に適したクジラであるから」という説は1898年に大英博物館の研究者が初めて書いた。1820年にウィリアム・スコースビーが「そのクジラは動きが遅く、臆病で、簡単に捕獲できる」と書いているが、それは Bowhead Whale（ホッキョククジラ）のことであった。

セミクジラ属の3種の鯨類のことをアメリカの鯨捕りたちは Black Whale（クロクジラ）と呼ぶことが多く、同じセミクジラ科とはいえ属が異なるホッキョククジラとは明確に区別していた。にもかかわらず、すべてのセミクジラ科の鯨類の個体数が著しく減少してしまったのは、それらが捕獲に適していたために乱獲されたからであるという説が広まっている。しかしダイヤー氏の研究によれば、「正しいクジラ」と呼ばれてきたのは古くから市場価値を有する鯨鬚（くじらひげ）がある複数のヒゲクジラ亜目のクジラのことであった。

膨大なアメリカ捕鯨の文書のなかには、ホッキョククジラとマッコウクジラが死後に海面に浮くクジラと認識されている一方で、セミクジラが他の鯨種と同じように海中に沈んでしまうという記述も見られるという。さらには、1830年代までに盛んになった太平洋におけるセミクジラ漁に従事する捕鯨者たちには、セミクジラ、特に子持ちの雌のクジラは狂暴であるという認識があったという。つまりセミクジラは必ずしも捕り易いクジラではなかったということである。

『神津島松江家諸用控』という文書のなかで、太地組の宰領が捕鯨のあらましを述べている。マッコウクジラはわずかな数の銛で倒せることもあり、また死んでも海底に沈まないと断言されている。セミクジラは、沈むとも沈まないとも書かれていないが、ザトウクジラと違って網に掛けないとあるので、私は疑いもなくセミクジラもマッコウクジラと同様に死後海面に浮き、比較的捕り易いものと考えていた。話はそう単純ではないらしい。

点字ガイドブックを全国の盲学校に配布します！

太地町立くじらの博物館では、2017年4月に「さわってまなぶ鯨類模型展示」を常設展示化させるなど、くじらの博物館を「誰もが楽しみながら学べる場」とするための取り組みを続けています。

これまでのくじらの博物館の常設展示は、ガラスケースの中に陳列する展示様式が中心で、目の見えない方々に対する配慮が特に乏しい状況にありました。「さわってまなぶ鯨類模型展示」は、このような状況を少しでも改善できるのはないかという期待をこめて作ったものです。

2018年4月で、「さわってまなぶ鯨類模型展示」の運用から1年が経過しました。展示は多くの方々に触れて頂き、老若男女から高い評価を得ています。新聞やテレビでもこの取り組みが取り上げられ、ありがたいことに、報道をご覧になった障がいのある方や関係団体からのお問合せを受けることも少しづつ増えてきています。昨年11月に西牟婁郡身体障がい者連盟の方々が団体でご来館くださった折には、パワーポイントや手話、触って頂ける標本などを使いながら、クジラの生態や捕鯨の歴史について説明をしました。みえない方、みえにくい方、きこえない方、きこえにくい方がおられる中、皆さんそれぞれにクジラの魅力を感じ、楽しんで頂けたようでした。

視覚に障がいのある方に説明する際に役立つのが、今回ご紹介する点字ガイドブック「さわってまなぶ くじらの本」です。A４版のこの本は、くじらの博物館内の展示物の解説を中心に構成され、見開き左側に解説文、右側にはそれを関係するイラストや写真が掲載されています。また、視覚に障がいのある方とそうでない方が一緒に楽しみながらご覧頂けるように、解説文には点字を、イラストや写真には凹凸をつけた触察図を施す工夫をしています。

この度、こうして主に館内における視覚に障がいのある来館者対応で活用してきた点字ガイドブックを、全国の盲学校に配布することを決めました。その背景には、テレビや新聞の影響で若干の利用増加があったとはいえ、まだまだ障がいのある方々の利用が少ないという現状がありました。この点字ガイドブックを全国の盲学校に配布することにより、より広くたくさんの方々にクジラの魅力や捕鯨の歴史について知って頂き、「くじらの博物館にいってみたい！」と思って頂きたいと思ったのです。

点字ガイドブックは、5月上旬より順次全国の盲学校にむけて配布しています。点字ガイドブックは数に限りがありますので、優先的に盲学校などの公共施設へ配布していく予定です。なお、くじらの博物館では館内でのご利用に限って、音声ガイド付きの点字ガイドブックを無料でお貸し出ししておりますので、興味のある方は博物館学芸部までお問合せください。

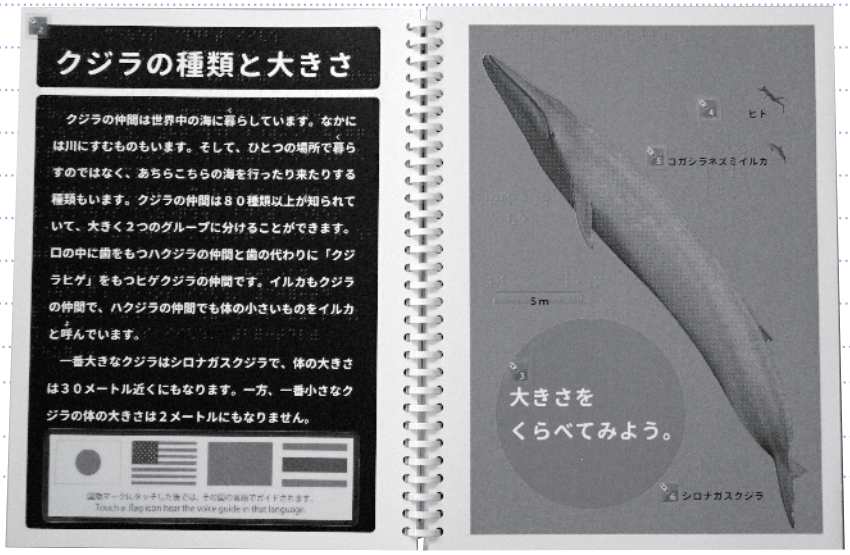

《保健衛生関係６月行事予定》

子育て支援関係

月　日	事　業　名	時　間	場　所
６月　６日（水）	ちびっ子ひろば	10：00 ～ 11：30	ふれあいルーム
６月 20 日（水）	ちびっ子ひろば	10：00 ～ 11：30	ふれあいルーム

※４月より、ちびっ子ひろばの時間が、10 時から 11 時 30 分に変更しています。また、開催場所は「ふれあいルーム（旧保育園舎）」となります。

健康相談

月　日	事　業　名	時　間	場　所
６月 13 日（水）	成人健康相談（血圧測定）	10：30 ～ 11：30	公　民　館
		13：00 ～ 13：30	平見集会所
		13：45 ～ 14：15	老人憩の家
		14：30 ～ 15：00	寄水集会所
６月 25 日（月）	成人健康相談（血圧測定）	15：00 ～ 15：30	森浦集会所
６月 26 日（火）	乳幼児健康相談	10：00 ～ 11：30	ふれあいルーム

※４月より、乳幼児健康相談は火曜日に変更となっています。また、開催場所につきまして「ふれあいルーム（旧保育園舎）に変更となります。

健康教育

月　日	事　業　名	時　間	場　所
６月　４日（月） ６月 25 日（月）	なかよし体操	13：30 ～ 15：00	東新集会所
６月 11 日（月） ６月 25 日（月）	なかよし体操	13：30 ～ 15：00	森浦集会所

健診

月　日	事　業　名	時　間	場　所
６月　９日（土）	子宮がん･乳がん･胸部レントゲン検診	12：30 ～ 14：00（受付）	多目的センター
６月 28 日（木）	４か月児、10 か月児健診	８：50 ～ ９：10（受付）	那智勝浦町福祉健康センター

白馬からのお便り

姉妹都市「白馬村」コーナー

２０１８平昌オリンピック・パラリンピック出場選手凱旋パレードと報告会、表彰式並びに祝賀会

韓国で行われた平昌オリンピック・パラリンピックに白馬村から出場した５名の選手（渡部暁斗選手、渡部義斗選手、西伸幸選手、渡部由梨恵選手、夏目堅司選手）の活躍と栄光を称え、４月14日（土曜日）に凱旋パレードと報告会、表彰式並びに祝賀会が開催されました。

また、ノルディック複合で銀メダル獲得、ワールドカップ（ｗ杯）で日本勢として23季ぶりの個人総合優勝を達成した渡部暁斗選手にスポーツ特別功労賞が授与されました。

感動をくれた選手たちに、会場に集まった約１２００人の住民から惜しみない拍手が送られました。

住民基本台帳
（平成 30 年４月末日現在）
総人口　3,177 人
男　1,439 人
女　1,738 人
世帯数　1,630 世帯
（前月比：総人口　８人減
世帯数　７世帯増）

くじらに出会える海水浴場開催のお知らせ

平成 30 年７月 12 日（木）　～８月 20 日（月）
クジラが海水浴場内を泳ぐのは、
11：00 ～と 13：00 ～の一日二回予定（各 15 分間）
※海開きは平成 30 年７月５日（木）～８月 20 日（月）
（問合せ先）太地町産業建設課
電話：０７３５－５９－２３３５

編集と発行　太地町役場　総務課　和歌山県東牟婁郡太地町大字太地３７６７－１　平成30年６月１日発行