

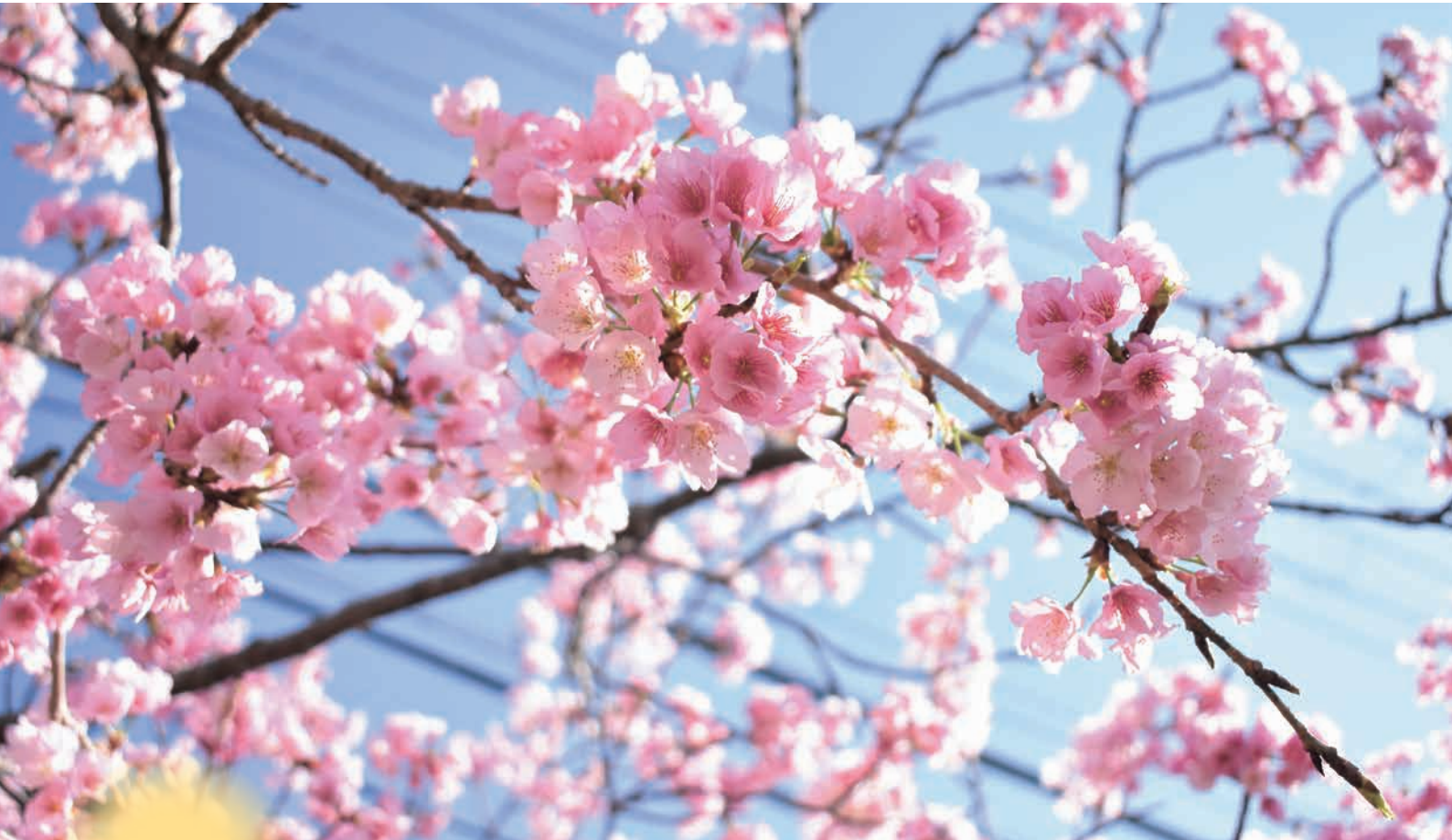

2022年  
令和4年  
**4**  
月号  
No.452

*The Newsletter of the Town of Taiji*



## 花の便り

### 目次

トピックス	2
お知らせ	3
住民福祉課便り	4
くじらの博物館便り	8
保健衛生関係行事予定	10



## 2/3(木) **あ** おぞら体操

多目的センター駐車場において、「あおぞら体操」を開催しました。

太地町地域包括支援センターでは、毎週水曜日と毎週木曜日に、「あおぞら体操」を町内各所で開催しています。

「あおぞら体操」では、ラジオ体操と町のご当地体操「くじらのまちで元気になろうよ」を実施しています。

この日、多目的センター駐車場での開催時には、6名の方が参加され、楽しく汗を流されました。

## 2/18(金) **テ**ーブルマナー講習会

南紀太地温泉花いろどりの宿花遊様において、中学3年生を対象に、テーブルマナー習得講習会が開催されました。

テーブルマナーは、その場にいる皆が楽しく食事をするためのものであり、ナイフ・フォークなどの使い方のほかにも、食事のスピードなど周りの状況に合わせて気を配ることが大切であると説明がありました。

生徒の皆さんは、始めは少し緊張した様子でしたが、次第に表情もやわらぎ、充実した時間を過ごされました。



## 2/25(金) **職** 員防災情報処理研修(訓練)

公民館において、町職員が災害対策本部における情報処理研修を行いました。

災害時に発生が想定される事態が書かれた「状況付与表」が、時間経過とともに与えられます。そこには、「トンネルで土砂崩れ発生のため、道路通行不可」、「公共施設で火災が発生、避難先の指示を願う」等、場所と状況が書かれています。

その対応状況などを町内地図に書き込むなどし、災害発生時に災害対策本部が把握した情報を、どのように共有・整理するか検討しました。

## お知らせ

### 令和4年度ニホンジカ管理捕獲の実施について

和歌山県では、令和2年度時点で県内に約 65,000 頭のニホンジカが生息していると推定しており、農作物の食害や踏み荒らし、森林の剥皮被害や下草の食害により自然生態にも悪影響が出ています。

そこで、農作物などの被害軽減と自然環境の保全（山を守る）をを図ることを目的に、捕獲目標頭数を 2,000 頭として県内全域（和歌山市、海南市、有田市、紀の川市、岩出市、高野町、美浜町、みなべ町を除く）で管理捕獲を実施します。

期間は4月1日から5月20日までで、この間、太地町全域においても令和4年度ニホンジカ管理捕獲を実施いたしますのでお知らせします。

## お知らせ

### メジロの捕獲は原則禁止です

現在、メジロは原則捕獲禁止となっています。既に飼養登録されているメジロについては、引き続き飼養できます。

なお、野外で野鳥を観察できない高齢者などは特別に捕獲が許可される場合があります。

【捕獲許可】 振興局衛生環境課、串本保健環境課

【飼養登録】 市町村

## お知らせ

### 30歳から公務員を目指す!!自衛官(学生)等の募集案内

受検種目	応募資格	受付期間	試験日	試験会場
自衛官候補生	18歳以上32歳以下の男女	年間を通じて行っております	受付時にお知らせいたします	受付時にお知らせいたします
一般曹候補生	18歳以上32歳以下の男女	令和4年3月1日～ 令和4年5月10日	1次試験 令和4年5月20日～ 令和4年5月22日のいずれか1日 2次試験 令和4年6月17日～ 令和4年6月20日のいずれか1日	和歌山市内 和歌山県民文化会館
幹部候補生	大卒程度 22歳以上26歳未満の者 (22歳以上26歳未満の者は大卒(見込含)、修士課程修了者等(見込含)は28歳未満の者)	第1回試験 令和4年3月1日～ 令和4年4月14日 第2回試験 令和4年3月1日～ 令和4年6月16日	第1回試験 1次試験 令和4年4月20日、24日 第2次試験 令和4年5月27日～ 令和4年6月2日 第3次試験(航空飛行要員のみのみ) (海) 令和4年6月23日～ 27日 (空) 令和4年7月16日～ 8月4日	和歌山市内 和歌山地方協力本部
	院卒者 20歳以上28歳未満の者 修士課程修了者等(見込含)	第2回試験 1次試験 令和4年6月25日 2次試験 令和4年8月1日～ 令和4年8月7日		

【お問合せ】 就職や転職等をご検討の方は是非お問い合わせください。

説明会平日随時、自衛隊新宮地域事務所(新宮高校正門前) ※来場自由 電話: 0735-21-3449



# 住民福祉課だより

## 令和4年度 児童扶養手当額について

令和4年度の児童扶養手当額（月額）

	令和3年4月～	令和4年4月～
<u>＜本体額＞</u>		
全部支給	43,160円	43,070円（▲90円）
一部支給	43,150円～10,180円	43,060円～10,160円 （▲90円～▲20円）
<u>＜第2子加算額＞</u>		
全部支給	10,190円	10,170円（▲20円）
一部支給	10,180円～5,100円	10,160円～5,090円 （▲20円～▲10円）
<u>＜第3子以降加算額＞</u>		
全部支給	6,110円	6,100円（▲10円）
一部支給	6,100円～3,060円	6,090円～3,050円（▲10円）

## 令和4年度 特別児童扶養手当及び特別障害者手当等の手当額について

令和4年1月21日付けで2021年全国消費者物価指数が公表され、令和4年度の手当額については、0.2%の引き下げになります。

【令和4年度の手当額（令和4年4月分～）】

	令和3年度（月額）	令和4年度（月額）
特別児童扶養手当	(1級) 52,500円 (2級) 34,970円	52,400円 34,900円
障害児福祉手当	14,880円	14,850円
特別障害者手当	27,350円	27,300円
経過的福祉手当	14,880円	14,850円

## 後期高齢者医療制度にご加入のみなさまへ

### 『一定以上の所得のある方の窓口負担割合が変わります』

令和4年10月1日から、一定以上の所得がある方は、現役並み所得者（窓口負担割合3割）を除き、医療費の窓口負担割合が2割になります。

区分		令和4年9月まで	令和4年10月から
現役並み所得者		3割	3割
世帯に被保険者が <u>1人</u> の場合	「年金収入 + その他の合計所得金額」が <u>200万円以上</u>	<u>1割</u>	<u>2割</u>
世帯に被保険者が <u>2人以上</u> の場合	「年金収入 + その他の合計所得金額」が <u>320万円以上</u>		
上記以外の方		1割	1割

※窓口負担割合は世帯単位で判定します。

※世帯内に住民税課税所得が28万円以上の被保険者がいない場合、10月以降も1割負担となります。

今回の制度改正の見直しの背景等に関するご質問等は、厚生労働省コールセンター（0120-002-719）にお問い合わせください。

### 『後期高齢者医療制度の保険料率等が改定されます』

和歌山県後期高齢者医療制度の令和4・5年度の保険料率等が決定しましたのでお知らせします。

保険料は、等しく負担していただく均等割額と、所得に応じて決まる所得割額の合計額となります。所得の少ない方には世帯の所得状況に応じて7割、5割、2割の均等割額軽減制度があります。又、保険料の賦課限度額（上限保険料額）が66万円に変更されます。

令和4年度保険料額の通知は、7月中旬に送付します。

年 度	均等割額	所得割率	賦課限度額 (上限保険料額)
令和4・5年度（年間）	50,317円	9.33%	66万円
【参考】令和2・3年度（年間）	50,304円	9.51%	64万円

#### 【お問合せ先】

和歌山県後期高齢者医療広域連合 電話 073-428-6688

住民福祉課後期高齢者医療保険係 電話 0735-59-2335

## 国民健康保険証の色の変更について

### 国民健康保険の被保険者証の色が

「**うすい緑色**」から「**うすい青色**」に変わります

令和3年3月31日の有効期限満了に伴い被保険者証（以下、「保険証」という）を更新いたします。  
新しい保険証は「**うすい青色**」です。  
新しい「**うすい青色**」の保険証は、4月1日から使用できます。

※現在お持ちの保険証「**うすい緑色**」について

新しい保険証「**うすい青色**」がお手元に届き次第、「**うすい緑色**」の保険証は、太地町役場にお越しの際にご返却いただくか、ご自分で細かく裁断するなどして、住所や氏名などが他人に知られないよう十分ご注意くださいの上、処分してください。

< 住民福祉課 国民健康保険係 >

## 運動教室開催のご案内

### 『 レッドコード体験教室 』

申込み制・両日申込み可

#### レッドコードとは？

天井から垂れ下がったヒモを手や足に引っ掛けて動かすことにより、上半身や下半身、さらには身体を中心となる体幹を鍛えることができる運動器具です。取扱い説明や座って行う体操を実施します。

**日 時** 4月14日（木）・4月27日（水）

午前 ①10:00～11:00 ②11:15～12:15

午後 ③14:30～15:30

**定 員** 各時間 9名まで ※内容はすべて同じですので、ご希望の日時をお選びください。

**対 象** 椅子に座り簡単な体操ができる方

初めて受けられる方が優先となりますが、既に体験された方も参加可能です。

※循環器や整形疾患等により運動が制限されている方は、かかりつけ医師にご相談ください。

**場 所** 太地町地域福祉センター 榎（なぎ）2階パワーアップルームくじら

**持ち物** 上履き・飲み物、動きやすい服装・マスク着用の上お越しください。

・印鑑（初めての方はご用意ください）

**〆切り** 14日分は4月11日（月）まで、27日分は4月22日（金）まで。

・両日申込みをご希望の方は、定員の超過により、いずれか1日のみとなる場合があります。

・器具台数の都合上、事前申込みをお願いします。申込みがない場合、見学のみです。

※定員を超える場合は抽選となります。その場合、抽選から外れた方のみご連絡します。

連絡が来なかった方は、ご希望の時間帯にお越しください。



## 『男のトレーニング塾』

何歳になっても丈夫な足腰を維持し、介護を必要としない体づくりを図るため、3ヵ月間毎週水曜日に太地町多目的センターで運動教室を開催します。一緒に汗をかいてみませんか？体力測定や筋力トレーニング、音楽に合わせたステップ運動（有酸素運動）を1時間かけて実施します。感染症予防対策のため、人数制限を設けていますので、事前のお申込みをお願いします。

### 参加者募集



対象：太地町にお住まいのおおむね60歳以上の男性および  
要支援・要介護認定を受けていない方

日時・場所：5月11日～7月27日までの毎週水曜日

午後1時30分～ 太地町多目的センター2階

運動教室の申込み先は ☎ 59-2335 太地町地域包括支援センター

感染症予防対策のため、自宅で体温および体調の確認をお願いします。

発熱や風邪症状がある場合は、参加できません。

また、地域の感染状況においては急遽中止する場合がありますのでご了承ください。

## 日本年金機構からのお知らせ

年金相談・お手続きの際は、[予約相談](#)をご利用ください。



**ご予約いただくと…**

- ①お客様のご都合にあわせて、スムーズに相談できます！
- ②相談内容にあったスタッフが事前に準備のうえ、丁寧に対応します！

\* 予約相談の実施時間帯は、8:30～16:00（月～金曜日）です。

予約の申込みは  
**予約受付ダイヤル 0570-05-4890**  
田辺年金事務所新宮分室（0735-22-8441）でも予約の申込みの受付をしております。

○予約相談希望日の1ヵ月前から前日まで受付しています。  
○ご連絡の際は、基礎年金番号の分かる年金手帳や年金証書をご準備ください。  
○お近くの年金事務所でも受付しています。

 **日本年金機構**  
Japan Pension Service



三輪崎の孔島巖島神社にある法華塔(2022年撮影)

## 石経 (その一)

### Sutras Written on Rocks

太地の東明寺(臨濟宗)には、濱八兵衛という人物が明和5年(1768)3月18日に建てた亡鯨聚霊塔がある。石塔には法華経(妙法蓮華経)の回向文が刻まれている。

願以此功德(願わくは此の功德を以て)  
普及於一切(あまねく一切に及ぼし)  
我等与衆生(我等と衆生と)  
皆共成仏道(皆共に仏道を成ぜん)

回向文の後に続く言葉は「懺摩一會」そして「妙典石経」である。「懺摩一會」は、人々が寄り集まって許しを請うと読める。「妙典」は一般的には法華経のことを指す。「石経」とは、辞書的には石碑や断崖などに刻まれた経典のことである。

新宮市三輪崎孔島の巖島神社に、安永3年(1774)3月に建てられた法華塔がある。願主は別人だが、功

徳主つまり法華塔の施主として「御組」の彦太夫、新太夫、羽指中と刻まれている。新宮領主が設立した三輪崎鯨組の、鉾打ち役一同と筆頭者二名であろう。参道を挟んで、法華塔の反対側には天保3年(1832)3月18日に建立された金光明最勝王経壹字一石塔がある。一字一石塔とは、一字一石経を埋めた上に建てた石塔である。一字一石経は、経文を石一個につき一文字書いたものである。法華塔の下にも法華経の一字または一節が書かれた多数の石が埋まっているのかも知れない。

法華塔あるいは法華経塔と呼ばれる石塔は、熊野地方だけでなく全国にある。三輪崎の法華塔と太地の亡鯨聚霊塔は、クジラの供養を目的に建てられた法華経塔と考えて良いのだろうか。ところで「石経(いしぎょう)」と呼ばれる仏教行事が三重県南部で今も行われている。しばらく石経というものについて考えていきたい。





ハナゴンドウ

## 「骨」の正体を探る(その2)

前号に引き続き、今月も博物館に持ち込まれた「骨」の正体を探っていきたいと思います。この「骨」は、一昨年の夏に、ある男性によって白浜町の海岸で採取されたものです。前号までで紹介した同定作業によって、この「骨」が小型ハクジラの仲間のものである可能性が高いというところまで選択肢を絞ってきました。

さて、70数種類いるハクジラの仲間からさらに選択肢を絞るには、その骨がどこで採取されたかということが大きなカギになります。今回のように白浜町で採取されたとなれば、紀伊水道から熊野灘にかけての海域に生息していないハクジラの仲間を候補から消すことができます。この付近の海域に生息するハクジラの仲間では、吻先(くちばしの部分)が細長くない骨格形態をもつ種といえば、やはりオキゴンドウ、コビレゴンドウ、ハナゴンドウ、カズハゴンドウなどゴンドウと名の付くクジラの仲間ということになるでしょう。

ここからまた候補を絞るために、歯をみていきます。ハクジラ類の歯の本数や生え方、形は非常に特徴的で、種を同定する際に重宝します。しかし、残念ながら今回の「骨」には歯は1本も残っていませんでした。せめて歯の生えていた穴を数えようと頭蓋骨を裏返してみましたが、歯の生えていた溝を確認することもできません。つまり、この骨の主であるクジラは上の顎に1本も歯が生えていないクジラである可能性がでてきたのです。ゴンドウと名の付くクジラでそのような特徴を持つクジラは1種類しかいません。ハナゴンドウです。文献と照らし合わせてみるとやや吻先が短いような気もしましたが非常に形が類似していましたし(図1)、当館で所有しているハナゴンドウの頭骨標本と見比べてもほぼ間違いのないように感じました。

持ち込まれた「骨」がハナゴンドウの頭蓋骨である可能性が高いということをお伝えすると、採取者である男性は非常に喜んでくださいました。生き物が好きな甥御さんと趣味であるビーチコーミングの最中に発見

し、海から拾い上げて自らクリーニングしたものの種類が分からずにもやもやとされていたのだそうです。同伴されていた甥御さんも初めは「キモい石」だと思っていたものが、クジラの骨だったことを知って「すごいものを拾った」と目を輝かせておられました。

まるで探偵のごとく、散りばめられた手がかりをもとに真実へと導く同定作業は、学芸員の力量が問われる博物館活動の一つです。「この人ならなんとかしてくれるかもしれない」という学芸員を頼りにしてくださる皆さんの期待に少しでも応えられるように、これからも日々たくさんの標本を見て勉強していかねばならないと思っています。



図1 ハナゴンドウ頭骨骨格図(左)と博物館に持ち込まれた「骨」(右)の比較  
「海の哺乳類FAO種同定ガイド」を元に作成

### ●参考文献

「海の哺乳類FAO種同定ガイド」トマス・A・ジェファソン/スティーブン・レザウード/マーク・A・ウェバー著、NTT出版株式会社発行

注) 自然下にある動物の死体や骨の採集は場所や種類によって禁止されていることがあります。節度とマナーをきちんと守って、上手に自然と接して頂ければと思います。

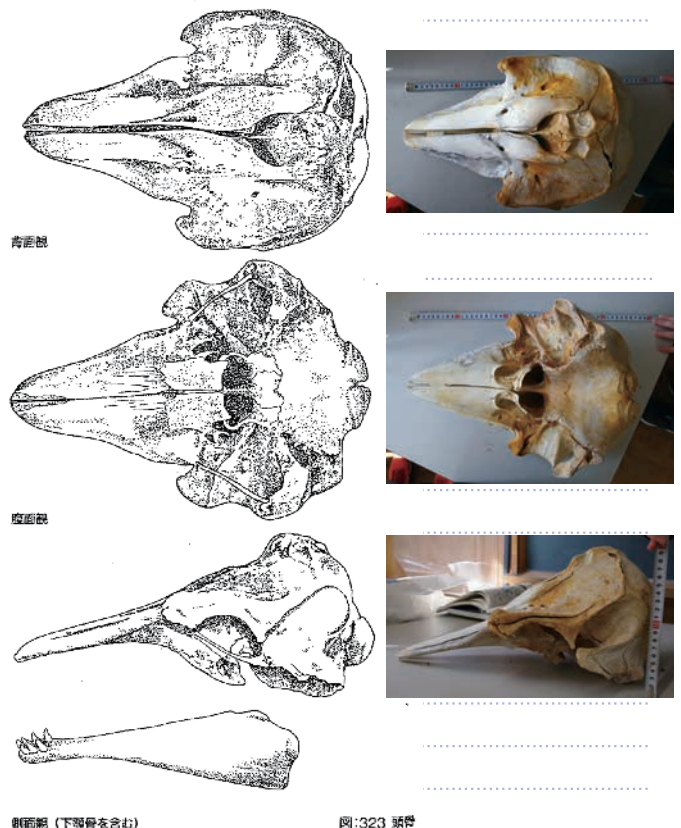
# 《保健衛生関係 4月行事予定》

※今後の新型コロナウイルスの流行状況により、変更する場合があります。

## 健康相談

月 日	事業名	時 間	場 所
4月20日(水)	成人健康相談(血圧測定)	10:30～11:30	公民館
		13:00～13:30	平見集会所
		13:45～14:15	老人憩の家
		14:30～15:00	寄水集会所
4月25日(月)	成人健康相談(血圧測定)	14:15～14:45	森浦集会所
4月27日(水)	乳幼児健康相談	10:00～11:30	ふれあいルーム
	⇒「ふれあいルーム」は、令和4年1月から旧堀端商店(太地駐在所付近)に移転しました。		

※成人健康相談(血圧測定)で、検尿を希望の方は、ご自宅で採尿し、ご持参ください。

※森浦集会所で開催する成人健康相談(血圧測定)は、都合により時間が変更となっていますので、ご注意ください。

## 健康教育

月 日	事業名	時 間	場 所
4月4日(月)	なかよし体操	13:30～14:10	東新集会所
4月18日(月)			
4月11日(月)	なかよし体操	13:30～14:10	森浦集会所
4月25日(月)			
4月6日(水)	あおぞら体操	9:30～9:45	暖海ゲートボール場
4月13日(水)		10:00～10:15	森浦寺前(トイレ横)
4月20日(水)		10:30～10:45	平見消防屯所前
4月27日(水)			
4月7日(木)	あおぞら体操	9:30～9:45	多目的センター駐車場
4月14日(木)		10:00～10:15	東の浜ふれあい広場
4月21日(木)			
4月28日(木)		10:30～10:45	平見公園

※感染症予防のため、なるべくマスクを着用の上、ご参加ください。

## 健診

月 日	事業名	時 間	場 所
4月14日(木)	1歳6カ月児健診	13:10～13:20(受付)	多目的センター
	3歳6か月児健診	12:50～13:00(受付)	
4月28日(木)	4か月児健診	9:10～9:20(受付)	那智勝浦町福祉健康センター
	10か月児健診	10:20～10:30(受付)	

※感染症予防のため、受付時間を変更させていただく場合があります。



斗、山本涼太

白馬からのお便り  
姉妹都市「白馬村」コーナー

白馬村出身の選手が北京オリンピックで活躍しました!

第24回オリンピック冬季競技大会(2022/北京)が開催され白馬村にゆかりのある選手5名が出場しました。選手の皆様お疲れさまでした!そして夢と感動をありがとうございました!写真 ノルディック複合団体ラージヒル銅メダル(渡部善斗、永井秀昭、渡部暁)

### 住民基本台帳

(令和4年2月末日現在)

総人口 2,925人

男 1,306人

女 1,619人

世帯数 1,549世帯

(前月比:総人口 10人減)

世帯数 6世帯減)

### 太地町職員募集について

採用職種及び採用予定人数 保健師 若干名

試験日 令和4年 4月25日(月) 午前10時から

受付 令和4年 4月1日(金) から

令和4年 4月15日(金) まで

採用予定日 令和4年 6月1日(水)

詳しくは、役場総務課人事係までお問い合わせください。