広報たいじ

2022年
令和4年
6月号
No.454

The Newsletter of the Town of Taiji

ラ・フェスタ・プリマベラ 2022

名古屋市から京都市までを走破するクラシックカーのイベント「ラ・フェスタ・プリマベラ 2022」が開催され、町内をクラシックカーが通過しました。

このイベントは、今回で 13 回目となり、「古いものに敬意を」「いくつになっても心・少年」「イベントに関わる全ての人と友情の輪を広げる」この三つの基本精神の元に開催されております。

沿道では、住民の皆さまによる暖かいご声援をいただきありがとうございました。

目　　次

トピックス …… 2
お知らせ …… 3
住民福祉課便り …… 8
社会福祉協議会便り ……14
くじらの博物館便り ……16
保健衛生関係行事予定 ……18

4/20(水)～4/28(木) 事前復興計画住民説明会

町内各所において、事前復興計画の住民説明会を開催いたしました。

本計画は、災害後の甚大な被害を想定し、被災後にまちをつくりかえることを、津波が来る前にあらかじめ検討しておくことを原則とし、作成しております。

太地町事前復興計画（概要版）は、太地町ホームページにて公表しております。

4/29(金) 鯨供養祭

順心寺において、鯨供養祭が行われました。

新型コロナウイルス感染症の影響により、関係者のみでの開催となりました。

古来より食文化など様々な恵みをもたらし、町の発展に大きく寄与してきた鯨類に感謝の意を表すとともに、捕獲された鯨類の冥福を祈りました。

5/6(金) クリーンキャンペーン

太地町赤十字奉仕団の皆さんが、５月の赤十字運動月間に合わせて、清掃活動を行いました。

赤十字運動月間は、赤十字の理念や活動の普及やご協力等を呼びかける期間となっています。

この日、奉仕団の皆さんに公民館付近の草むしりをしていただきました。ありがとうございました。

防災対策への補助事業のお知らせ

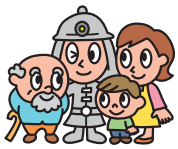

お知らせ

◎家具類等転倒防止器具の助成について

地震等の災害時における家具類等の転倒・散乱による被害の防止・軽減を目的として、予算の範囲内において家具類等転倒防止対策支援事業を実施いたします。

事業内容：住居の家具類（洋服ダンス・和ダンス・整理ダンス・茶ダンス・食器棚等）に取り付ける金具及び取付に係る費用を助成（自己負担はありません）。1 世帯あたり最大 5 組とし、助成は 1 世帯 1 回までとなります。（テレビ・冷蔵庫など家電は対象外となります。）

対 象 者：太地町の住民基本台帳に記録されている世帯で、かつ居住している世帯。ただし、過去に本事業で補助を受けられた方は対象外とさせていただきます。

申込期限：令和 4 年 12 月 23 日（金）まで

◎感震ブレーカー設置促進事業補助金について

地震発生時に、自動的に電気の供給を遮断し、地震の揺れに伴う電気機器からの出火や、停電から復旧したときに発生する通電火災を防ぐため、予算の範囲内において感震ブレーカー設置補助事業を実施します。

事業内容：感震ブレーカーの設置に係る費用の助成（限度額 2 万円）。感震ブレーカーの種類については、「感震ブレーカー等の性能評価ガイドライン（平成 27 年 2 月刊行）」に準ずるもの

◎ブロック塀等耐震対策事業補助金について

地震発生時におけるブロック塀等の倒壊などによる被害の軽減及び避難路の寸断を防ぐことを目的として、ブロック塀等耐震対策を実施する方に対して、予算の範囲内において補助を実施いたします。

事業内容：地盤面からの高さ 60 センチ以上の部分の撤去に係る費用の 10 分の 9 を助成。（限度額 30 万円）また、撤去後に軽量な壁等に改善する費用に対し、2 分の 1（限度額 10 万円）を助成いたします。

申込期限：令和 4 年 9 月 30 日（金）まで

◎住宅耐震化補助について

住宅の耐震診断･補強設計･耐震改修等や耐震ベッド･シェルターの設置を支援する補助制度があります。対象となる住宅は、平成 12 年 5 月以前に建築された木造住宅です。

・耐震診断

木造住宅の住宅耐震診断士による診断が無料で受けられます。

・耐震補強設計

耐震補強設計費の 2/3 を補助（補助限度額 13 万 2 千円）

・耐震改修

改修工事費の 2/3 を補助（補助限度額 60 万円）＋改修費用の 11.5％（補助限度額 41 万 1 千円）

・耐震補強設計と耐震改修の総合的実施

50 万円（工事費の 40％が上限）＋定額 66 万 6 千円＝最大 116 万 6 千円

・耐震ベッド・耐震者シェルター設置

住宅の耐震より安価で、寝床や居住スペースの安全が確保できる耐震ベッド・耐震シェルターの設置費用の補助もあります。

対　　象：耐震診断の結果、耐震性を有しないと判断された木造住宅。
設置費用の 2/3 を補助（補助限度額 26 万 6 千円）

申込期限：令和 4 年 9 月 30 日（金）まで

いずれの補助制度も、予算の範囲内での補助とさせていただきますので、申込期限に達する前に受付を終了させていただく場合があります。

申込み・問合せ先・・・総務課　防災係　電話：0735-59-2335

太地町生き生き情報コーナー

お知らせ

2022 年度国家公務員採用一般職試験（高卒者試験）

【申込受付期間】◎インターネット（原則）　6 月 20 日（月）～6 月 29 日（水）

【第 1 次試験日】 9 月 4 日（日）**【試験地】**大阪市ほか

受験案内は、人事院ホームページ「国家公務員試験採用情報 NAVI」へ

【問合せ先】人事院近畿事務局　試験第二係　電話：06-4796-2191

お知らせ

移動県民相談

【日　　時】令和４年６月１５日（水）13 時から 16 時まで　※　相談時間は１件につき 20 分

【場　　所】東牟婁振興局　　住所：新宮市緑ヶ丘２丁目４－８

【相談内容】土地・建物、借地・借家、相続、離婚、金銭関係、損害賠償など法律問題、行政相談（弁護士が無料で相談）

【事前受付】令和４年６月１日（水）９時から先着９名
東牟婁振興局　総務県民課へ電話予約（０７３５－２１－９６０７）

お知らせ

〔生涯学習講座：太極拳～太極拳で穏やかな日常を～〕

【講　　師】 山田　友美　氏
【日　　時】 令和４年６月28日（火）13時30分から15時まで
【場　　所】 太地町公民館　大集会室
【講　　師】 山田　友美　氏　（太極拳師範）
【定　　員】 ２０名　当日の飛び込み参加も大丈夫です。
【持 ち 物】 お茶・フェイスタオル
【服　　装】 動きやすい服装・靴
【参 加 費】 無料

講師：山田　友美　氏　紹介
平成19年６月から太極拳を始められ 令和元年10月に師範を取得されました。
現在は木曜クラスの助手をそして土曜クラスを指導されています。

初心者の方、又、年齢を問わず、どなたでもお気軽にご参加ください。皆様の参加をお待ちしています。参加希望の方は、６月21日（火）までに、太地町公民館（0735-59-2335）までお電話ください。

お知らせ

有害獣（シカ等）の捕獲について

和歌山県では、令和２年度時点で県内に約６５，０００頭のニホンジカが生息していると推定しており、農作物の食害や踏み荒らし、森林の剥皮被害や下草の食害により自然生態にも悪影響が出ています。太地町においても、有害獣（シカ等）被害の苦情が年間５０件近く届いております。

そこで、農作物の食害や踏み荒らし・糞害・マダニ刺咬症・交通被害の防止と自然環境の保全（山を守る）を図ることを目的に、太地町鳥獣被害防止計画書の捕獲目標頭数（シカ２００頭、イノシシ７０頭等）を定め、町内にて有害獣（シカ等）の捕獲を下記のとおり実施しております。

【捕獲方法】 檻やワナ・猟銃を使用して実施します。
【期　　間】 １年を通して捕獲を行います。
【従 事 者】 太地町猟友会（太地町の従事者証を所持）の者。

◎鳥獣保護法等に基づき、現場での安全には十分配慮したうえで有害獣（シカ等）を捕獲いたします。
◎猟銃による捕獲は、安全な場所で実施しますが、発砲音は600m以上離れていても聞こえてしまいます。駆除が効果的な**早朝（夜明け頃）にも実施**しますので、あらかじめご容赦ください。

何かありましたら、太地町役場までご連絡ください。

放送大学に入学しませんか

放送大学はテレビ・インターネットで授業を行う正規の大学です。働きながら大学を卒業したい、学びを楽しみたいなど、さまざまな目的で、幅広い年代や職業の人達が学んでいます。
大学や大学院の授業を負担の少ない費用で自分のペースで受けることができます。
この機会にあなたも放送大学で学んでみませんか。

★放送大学 教養学部と大学院 (修士選科生・修士科目生) の特長の一部をご紹介します。

～教養学部のご紹介～

- 学力試験はありません。
- 15 歳以上ならば誰でも選科履修生・科目履修生として入学でき、約 300 科目の中から好きな科目を１科目から学べます。
- 18 歳以上で大学入学資格をお持ちの方は誰でも全科履修生として入学でき、卒業すると学士の学位を取得できます。

学生の種類	入学料	授業料
科目履修生（６ヶ月在学）	７，０００円	１科目（２単位）１１，０００円
選科履修生（１年間在学）	９，０００円	
全科履修生（４年以上在学、卒業を目指す）	２４，０００円	

～大学院のご紹介～

18 歳以上ならば誰でも修士選科生・修士科目生として入学でき、好きな科目を1科目から学べます

学生の種類	入学料	授業料
修士科目生（６ヶ月在学）	１４，０００円	１科目（２単位）２２，０００円 １科目（４単位）４４，０００円
修士選科生（１年間在学）	１８，０００円	

注：修士・博士を目指す修士全科生と博士後期課程の募集については、別日程で入学選考があります。

現在 2022 年 10 月入学生を募集しており、資料を進呈いたします。お気軽にお問合わせください。

【出願期間】第１回：令和4年6月10日（金）～8月31日（水）
第２回：令和4年9月　1日（木）～9月13日（火）

資料請求・お問合わせ：放送大学和歌山学習センター
〒 641-0051　和歌山市西高松一丁目 7-20（和歌山大学松下会館内）
TEL 073-431-0360　Fax073-431-0311
放送大学ホームページ
（https://www.ouj.ac.jp）※「放送大学」で検索！

町道舗装工事に伴う交通規制について

この度、下図の町道において、自動運転開始に向け、また、舗装老朽化に伴う舗装修繕工事を行うこととなりました。工事箇所は、道幅が狭いため、**交通規制（通行止め等）**を行い工事をさせていただきます。**（※作業中、通り抜けはできませんが車両、歩行者の出入りは可能な施工方法で行います。これに伴い、舗装版が無くマンホール等で段差が生じますので通行時はつまずき、転倒等ないようご注意願います。）**

皆さま方には、工事期間中何かとご迷惑をおかけし申し訳ございませんが、法令順守・安全第一で作業を行いますので、何卒ご理解とご協力を賜りますようお願い申し上げます。

○工 事 名：町道舗装工事（本浦燈明崎２号線外）
○工事箇所：太地町大字太地地内
○工　　期：令和４年４月 23 日～令和４年７月 11 日
　　着手予定日　令和４年６月１日
　　終了予定日　令和４年６月 18 日（天候等により変更となることがあります。）
○工事内容：既設舗装版取壊し、舗装工
○連 絡 先：【受注者】井筒建設株式会社　東牟婁郡那智勝浦町勝浦 78 番地２
　　TEL：0735-52-2759
　　現場代理人　中家和成　主任技術者　武田信之
　　【発注者】太地町　産業建設課　ＴＥＬ：0735-59-2335
○作業時間：8：00 ～ 17：00　作業内容等によって、早出・残業を行う場合があります。
○現場休日：日曜日　工事の進捗調整のため、休日作業を行う場合があります。

住民福祉課だより

６月１日は、人権擁護委員の日です。

一人で悩まず相談してください。

日時：令和４年６月１日　13 時 30 分～ 15 時 30 分まで

場所：太地町公民館２階　視聴覚室

内容：いじめ、差別、虐待、セクハラ、インターネットによる誹謗中傷など、日常生活の中で生じる様々な人権問題に関する相談に人権擁護委員が応じます。相談は無料で秘密は守られます。

感染予防対策をお願いします

▷　**安全な生活・安全な外出を心がけましょう**

３つの密（密集・密接・密閉）の回避やマスクの着用、手洗い手指消毒などの基本的な感染予防対策を行いましょう。また、外出の際は、混雑した場所は避け、安全な場所を選ぶことも重要です。

▷　**県外へ外出する場合は、行き先の自治体の要請に沿って行動しましょう**

▷　**少しでも症状があれば、直ちに医療機関を受診しましょう**

新型コロナウイルスワクチン接種　４回目接種 について

国の新型コロナワクチン接種の実施方針に基づき、太地町においても４回目接種を行うための準備を進めています。

１．対象者

◇　60 歳以上の方

◇　18 歳以上 60 歳未満で**基礎疾患を有する者**その他重症化リスクが高いと医師が認める者

↓

１．以下の病気や状態の方で、通院 / 入院している方

◇慢性の呼吸器の病気

◇慢性の心臓病（高血圧を含む。）

◇慢性の腎臓病

◇慢性の肝臓病（肝硬変等）

◇インスリンや飲み薬で治療中の糖尿病又は他の病気を併発している糖尿病

◇血液の病気（ただし、鉄欠乏性貧血を除く。）

◇免疫の機能が低下する病気（治療中の悪性腫瘍を含む。）

◇ステロイドなど、免疫の機能を低下させる治療を受けている

◇免疫の異常に伴う神経疾患や神経筋疾患

◇神経疾患や神経筋疾患が原因で身体の機能が衰えた状態（呼吸障害等）

◇染色体異常

◇重症心身障害（重度の肢体不自由と重度の知的障害が重複した状態）

◇睡眠時無呼吸症候群

◇重い精神疾患（精神疾患の治療のため入院している、精神障害者保健福祉手帳を所持している、又は自立支援医療（精神通院医療）で「重度かつ継続」に該当する場合）や知的障害（療育手帳を所持している場合）

２．基準（BMI ３０以上）を満たす肥満の方

BMI の計算方法・・・BMI ＝ 体重kg ÷（身長m）^{2}

2．使用するワクチン

ファイザー社製ワクチン 及び モデルナ社製ワクチン

※国からのワクチンの供給量により、希望の接種時期に、希望のワクチンを接種できない場合があります。

3．接種間隔

３回目の接種を終了し、５か月経過した方

4．接種場所

太地町多目的センター

5．申込方法

60 歳以上の方

３回目接種を受けた順に個別に案内する予定です。案内が届いた後、接種を希望する方は、住民福祉課にお申込みください。

18 歳以上 60 歳未満の方

基礎疾患を有する方や重症化リスクが高いと医師が認める方で、接種を希望する方は、住民福祉課にお申込みください。

新型コロナワクチンに関する相談やお問合せは・・・・・
役場住民福祉課　☎ ０７３５－５９－２３３５

新型コロナワクチン接種（５～１１歳）副反応報告（新宮市医師会実施）

５～１１歳のお子様に新宮会場・那智勝浦会場で実施した、新型コロナワクチン接種の副反応について、新宮市医師会ホームページに掲載されていますので、ご参照ください。

和歌山県及び太地町在宅育児支援事業給付金について

太地町では、経済的理由で子どもをもつことをあきらめることがないよう、保育所等に預ける世帯だけでなく、０歳児を在宅で育てる世帯についても支援します。

1．対象となる乳児

次の要件をすべて満たしていること

（1）太地町内に住民登録を有していること

（2）生後２か月を超え、満１歳に満たないこと

※令和４年度は、令和３年４月１日から令和４年 12 月 31 日までに生まれた方を対象とします。

（3）同一世帯内の第２子以降

2．支給を受けることができる者　次の要件をすべて満たしていること

（1）太地町内に住民登録をしていること

（2）対象となる乳児を家庭で監護している父又は母若しくは父母に監護されない乳児を家庭で監護している者であること

（3）対象となる乳児を育てるにあたり、他の公的資金が含まれた次に掲げる給付金等の支援を受けていないこと

・職場復帰を前提とした育児休業給付金
・紀州っ子いっぱいサポート事業
（県と市町村が実施する第３子以降および第２子の一部を対象とした保育料等無償化）
（４）和歌山県に居住する理由が里帰り出産等一時的なものではないこと
（５）生活保護法による保護を受けていないこと
（６）市町村民税所得割合算額が 77,101 円未満である同一世帯内第２子
※第３子以降は、所得制限ありません。

３. 支給額

対象となる乳児一人当たり**月額 30,000 円**（和歌山県 15,000 円＋太地町 15,000 円）

※支給の対象となった日の属する月の翌月から始め、給付金を支給すべき事由が消滅した日の属する月で終わります。ただし、出生日が月末日又は 12 月 29 日若しくは 30 日である乳児について、支給の対象となった日が生後２か月を超えた日である場合は、その日の属する月から対象となります。また、出生日が各月１日である場合で、給付金を支給すべき事由が消滅した日が満１歳となった日である場合においては、誕生日の属する月までを支給月とします。

４. 申請方法

支給対象者となった日の属する年度の末日までに太地町在宅育児支援給付金支給認定申請書に下記の書類を添付して提出してください。

（１）申請者、申請者の配偶者及び乳児の健康保険証の写し
（２）育児休業給付金受給申請状況証明書（勤務先で記入が必要となります）
（３）振込み先口座の通帳の写し
（４）認印

※申請がない場合、支給できません。また、支給期間が２年にまたぐ場合、各年度で申請が必要です。
前年度から継続して給付を受ける場合で、前年度申請した内容に変更のない時は、（２）（３）の書類は不要です。
その他に、太地町で確認がとれない場合は、確認できる書類をご提出いただきます。

・申請者と乳児との続柄が住民基本台帳で確認できない場合、続柄を確認できるもの（戸籍謄本等）
・属する世帯における第２子以降の乳児であることが住民基本台帳で確認できない場合、確認できるもの（戸籍謄本等）
・乳児が属する世帯における第２子である場合において、申請者である支給対象者及びその配偶者の市町村民税所得割合算額に関する証明書
・児童手当等を太地町外から受給している場合（公務員など）は、乳児にかかる児童手当等の受給を証明する書類

５. 申請窓口　太地町役場住民福祉課

６. 申請期限　令和５年３月３１日（金）まで

※令和４年度に該当する方については、上記期間内に申請が必要となります。申請がない場合、支給できません。また、令和３年度に申請された方であっても、令和４年度に引き続き支給対象となる方は再度申請が必要となりますので、ご注意ください。

制度や申請方法についてお問い合わせは、住民福祉課までご連絡ください。

出産祝金を支給します

お子様の誕生を祝い、健やかな成長を願って、３人目以降のお子様を出産された場合「出産祝金」を支給します。詳細は、住民福祉課までお問い合わせください。

◎支給対象者

令和４年４月１日以降に出生した３人目以降のお子様を養育する方で、
町税・国民健康保険料・保育料・水道料等を滞納していない方

◎支給金額

お子様１人につき３００，０００円　　※祝金の支給には、申請が必要です。

子育て世代包括支援センターについて

妊娠期から子育て期にわたる切れ目のない継続的な把握・相談・情報提供・助言・支援プランの作成と関係機関との連絡・調整を行っています。

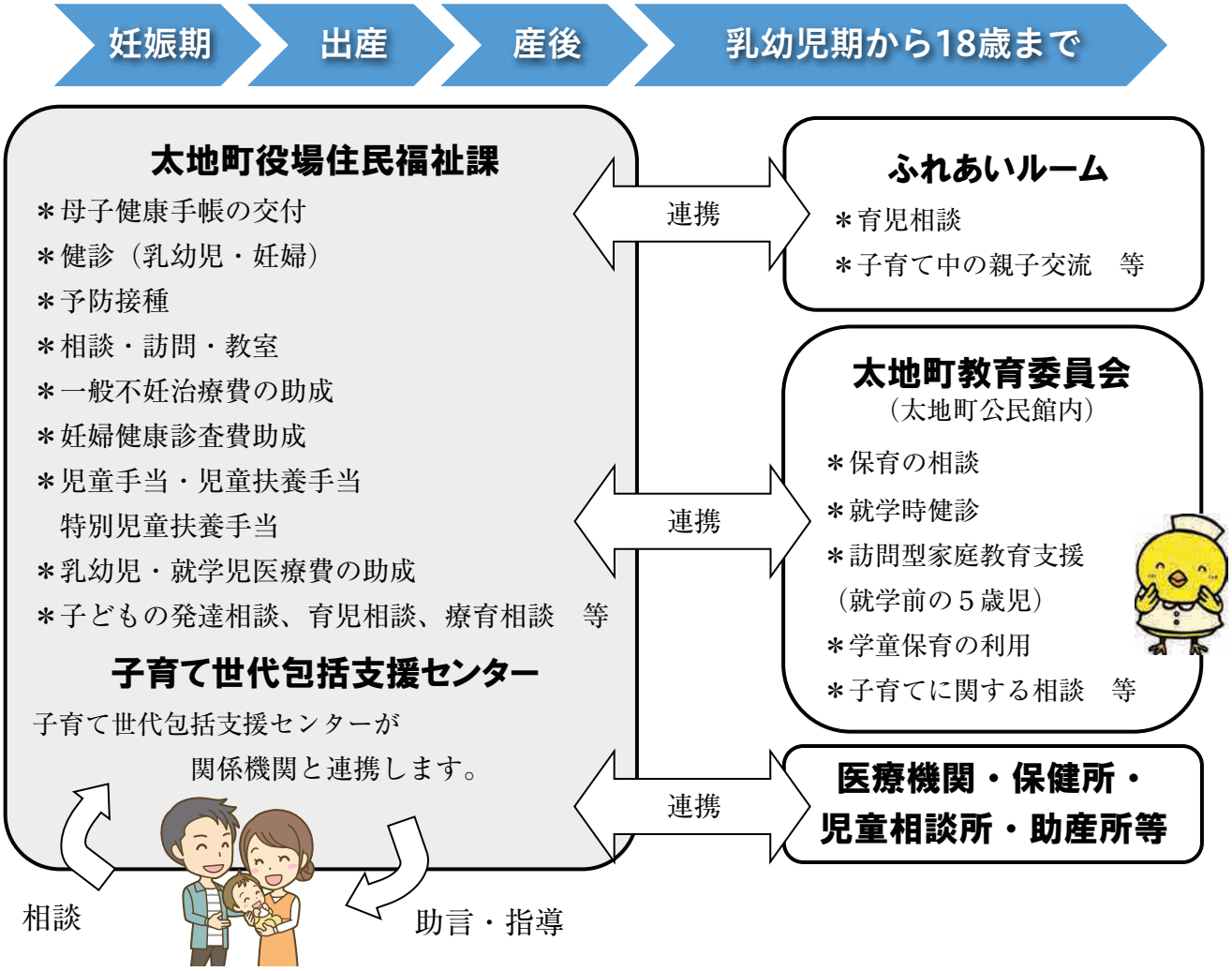

妊娠・出産期から 18 歳までの子育てに関するいろいろな不安や悩み、困りごとなどの相談に応じ、関係機関と調整して皆さんの子育てを支援します。電話や窓口で受け付けていますので、どんなことでもお気軽にご相談ください。

『 レッドコード転倒予防教室 』

申込み制・両日申込み可

日　時　６月 16 日（木）・６月 27 日（月）
午前　①１０：００～１１：００　②１１：１５～１２：１５
午後　③１４：３０～１５：３０

定　員　各時間 **10 名ほど**　※内容はすべて同じですので、ご希望の日時をお選びください。

対　象　立った状態で２０分程度の運動ができる方（座って行う運動もあります）
※循環器や整形疾患等により運動が制限されている方は、かかりつけ医師にご相談ください。
※初めてレッドコード教室に参加される方は、申込みの際にご連絡ください。

場　所　太地町地域福祉センター　梛（なぎ）２階パワーアップルームくじら

持ち物　上履き・飲み物、動きやすい服装・マスク着用の上お越しください。

申込み / 〆切り　地域包括支援センター　59-2335　両日 **6月 10 日（金）17 時まで**

・両日申込みをご希望の方は、定員の超過により、いずれか１日のみとなる場合があります。
・器具台数の都合上、事前申込みをお願いします。申込みがない場合、見学のみです。
※定員を超える場合は抽選となります。その場合、抽選から外れた方のみご連絡します。
　連絡が来なかった方は、ご希望の時間帯にお越しください。

生きる支援相談窓口のご案内

　和歌山県では、自ら命を絶たれている方が国の平均を超える状態が続いています（人口比率）。先の見えない不安や、生きづらさを感じるなどの様々なこころの悩みを抱えていたら、その悩みを相談してみませんか。電話では相談しづらい方には、LINE による相談もお受けします。

○　相談専用電話「はあとライン」：ＴＥＬ　０５７０－０６４－５５６（24 時間対応）

○　いのちの電話：ＴＥＬ　０７３－４２４－５０００（10 時～ 22 時　年中無休）

○　ＬＩＮＥ相談「いのちのセーフティーラインわかやま」（平日９時～ 17 時）

※時間外でも相談内容を記入いただけますが、相談内容が確認できるのは、受付時間内となります。そのため、お返事は後日になることがあります。

検診のご案内

6月24日（金）、6月25日（土）、7月10日（日）、10月30日（日）に実施予定の集団検診は、新型コロナウイルス感染症拡大防止のため、人数を制限して実施します。必ず**2週間前**までにお申込みください。

（申し込み状況により、日程の変更をお願いする場合がありますので、ご了承ください。）

また、個別検診（医療機関）は**令和4年6月1日～令和4年11月30日**まで実施しますので、お申込みください。

脳ドッグ助成事業

対象者	検査費用 自己負担金	募集人数
① 満40歳以上の太地町国民健康保険加入者 （国民健康保険料を滞納している世帯は対象外）	５，０００円	４０人
② 満40歳以上の生活保護受給者	無料	②③合わせて５人
③ 満40歳以上の町民 （国民健康保険加入者・後期高齢者医療保険加入者以外の被用者保険加入者） ★今年度、職場等の脳ドック助成制度を利用できる方はご遠慮下さい。	２０，０００円	

★電話ではお申込みいただけません。ご希望の方は、住民福祉課窓口へお越しください。

お申込みの際は、お手持ちの健康保険証および印鑑をご用意ください（対象②の方は印鑑のみ）。

今までに保健事業「脳ドック助成事業」を受検したことのない方を最優先し、応募多数の場合は抽選とします。また、応募者が少ない場合は平成21～令和3年度に受検された方のうち、受検後年数が経過している方を優先しますのでご了承下さい。

★脳血管疾患等で、通院・治療されたことのある方はご遠慮下さい。

受付期間：令和4年6月6日（月）～　令和4年6月20日（月）

検査機関：那智勝浦町立温泉病院

受 検 日：受検日はこちらで指定させていただきます（検査は2日間に分けて行います）

検査項目：【1日目】9月上旬から10月予定

MRI（頭部断層撮影）、MRA（脳血管撮影）、血液検査等（脳血管疾患に特科した検査）

【2日目】 12/2（金）予定

頸動脈エコー

くらし応援団養成講座の開催について

今年度も引き続き「家族介護」をテーマにくらし応援団養成講座を下記のとおり開催いたします。介護方法や介護予防に関する知識等、日々の介護に役立つ具体的な方法や知識をお伝えします。実際に家族の介護をされている方や介護に興味がある方はぜひご参加ください。

内容　「口腔ケア」について。

食後の口の中や入れ歯のお手入れ、歯の磨き方など、実践しながら学びます。

講　　師　太地町社会福祉協議会
　　訪問介護員（歯科衛生士資格保有）
申込締切　令和４年６月 15 日（水）
受講定員　10 名

日時及び場所について

令和４年６月 21 日（火）

・平見集会所	10：00～10：50
・老人憩いの家	11：00～11：50
・東新集会所	13：10～14：00
・寄水集会所	14：10～15：00
・森浦集会所	15：10～16：00

※申込み多数の場合は抽選となります。抽選の結果は外れた方にのみご連絡させていただきます。

社協のエクササイズ教室　開催

この教室は、ストレッチ・筋トレ・プール体操、多種のエクササイズを通して、健康障害の予防や介護予防を図ることを目的としています。テーマを変更しながら開催しますので、ご興味のある方はぜひお申し込みください。

☆今回のテーマ☆

バランスボールを使用した　腰痛予防　体操

日　時　令和４年６月８日（水）　18：30 ～ 19：30
場　所　多目的センター　２階トレーニングルーム
対　象　太地町在住の要支援・要介護認定を受けていない方
　　※骨や関節の疾患等により、主治医から運動を制限されている方は参加いただけません。
持ち物　動きやすい服装、上履き、飲み物
　　※バランスボールをお持ちの方はご持参ください。（会場に空気入れは用意しています。）
締切り　令和４年６月６日（月）午後５時までにお申し込みください。　（参加費無料）
定　員　10 名

※申込み多数の場合は抽選となります。抽選の結果は外れた方にのみご連絡させていただきます。

生きがいデイサービス介護職員募集案内

生きがいデイサービス介護職員を下記のとおり募集いたしますので、応募ご希望の方は、太地町社会福祉協議会までお申し込みください。

1．採用人数　　１名
2．採用予定日　　面接時にお伺いし調整いたします。
3．資格要件　　普通自動車第１種運転免許（AT 限定可）
4．勤務形態条件等
　①雇用期間　　12 ヶ月ごとの雇用契約更新（正規職員への任用はできません。）
　②賃金等　　時給 859 円　通勤手当（本会給与規程により支給）
　③勤務時間　　毎週火曜日、木曜日　午前 9 時 00 分～午後 4 時 00 分（休憩 30 分）
　④勤務場所　　地域福祉センター「梛」１階　和室（MOGUMOGU 食堂の奥）
　⑤勤務内容　　送迎・血圧、体温測定・体操補助・昼食準備・レクリエーション等
5．試験日時・場所及び試験内容
　①試験日時　申し込み後に連絡致します。
　②場　　所　太地町多目的センター
　③試験内容　面接
6．受付期間
　令和４年６月 15 日（水）正午までに履歴書を郵送または直接持参してください。

出張くらし応援団養成講座のお知らせ

ご希望があれば前ページ記載の家族介護教室を各地区の集会所に出張いたします。基本的な介護技術や介護サービスを受けるまでの手続きなどをお伝えいたします。少人数でもお伺いいたしますので、お気軽にご相談ください。お申し込みは申込書に必要事項を記入し、太地町社会福祉協議会までご提出ください。申込書は本会ホームページからもダウンロードできます。

よろしくお願いします

講座・教室における共通事項について

感染症対策の都合上参加人数に制限させていただいております。また、参加当日はご自宅で体温および体調を確認し、マスクを着用の上、お越しください。
発熱や風邪症状がある場合は、参加できませんのでご承知おきください。

社協だよりページ掲載の行事申込み先は全て太地町社会福祉協議会となります。

TEL　0735－59－3380/FAX　0735－59－4332/ 本会 HP

文●櫻井敬人
text by Hayato Sakurai
Curator, Taiji Historical Archives
Advisory Curator, New Bedford Whaling Museum

「阿須賀神社境内（蓬莱山）出土品」（阿須賀神社所蔵、重要文化財）に含まれる一字一石経に書かれているのは法華経と考えられる。
（写真提供：新宮市教育委員会）

石経（その三）
Sutras Written on Rocks

三輪崎孔島の厳島神社にある法華塔が、その隣にある金光明最勝王経壱字一石塔と同じ作法に則って建てられたのならば、その下には法華経が書かれた多数の石が埋められているはずで、それを経塚と呼ぶことができる。熊野の経塚の歴史は少なくとも12世紀まで遡る。那智の滝に至る参道、本宮大斎原の対岸の備崎、そして新宮の権現山や阿須賀神社境内（蓬莱山）などから多数の仏具と経筒が出土しており、平安時代から大規模な経塚群が形成されていた。日本最古の経塚は藤原道長が寛弘４年（1007）に吉野の金峯山に築いたものと言われており、元禄４年（1691）に発見された金銅の経筒には、金泥を使って道長自身が写した法華経、無量義経、阿弥陀経、弥勒経など15巻の経巻が納められていた。

考古学者は、経塚の経典が紙に書かれていたなら紙本経（しほんきょう）、石なら石経（せっきょう）と呼び、経文が刻まれた石板や岩壁と区別するために、経塚から出土する石を特に礫石経（れきせっきょう）と呼んでいる。礫石経の経塚は16世紀には日本全国に広がり、江戸時代に最も多く作られた。江戸千家流祖の川上不白は、法華経を一字ずつ書いた69,384個の石を壺に入れ、新宮の本広寺境内に埋めた。その上に建てた石塔側面に「為先祖代々諸霊魂菩薩」と刻んでおり、目的は先祖供養であった。

経塚は、当初は経典を後世に守り伝えるという目的で造営されたが、やがて経塚を作ること自体が善行とみなされ、延命、息災、治病など現世利益の願いが込められるようになり、平安時代末期になると追善供養の目的が加わった。「追善」とは、後ろから追いかけて故人のために善い行いをするという意味である。生者の善行がもたらす仏様のご利益を他者に回し向けるという意味の「回向（えこう）」という言葉と合わせて、追善回向と呼ばれることもある。

太地東明寺の亡鯨聚霊塔に刻まれた「妙典石経」が、法華経の礫石経の経塚を意味するのかどうかは分からない。ただ同じく石塔に刻まれている以下の四句は、法事の最後に唱えられることでよく知られている法華経の回向文である。亡鯨聚霊塔を建てた人々は、法華経と彼らの善行がもたらす仏の恵みが、人だけでなく、今は亡きクジラにも振り向けられ、人と共にクジラも成仏することを願っていた。

願以此功徳（願わくは此の功徳を以て）
普及於一切（あまねく一切に及ぼし）
我等与衆生（我等と衆生と）
皆共成仏道（皆共に仏道を成ぜん）

文● 中江環（学芸員）

ふしぎな「こぶこぶ」これなぁに？

皆さんは、この写真（右上）に写っているものを何だと思われますか？一見するとソラマメやフジの種のようにもみえますね。実はこれ、スジイルカの肋骨なのです。とはいえ、これは正常な状態の骨ではありません。骨格図（図１）をみても分かるように、正常な状態の肋骨には、右上の写真にあるような「こぶこぶ」は確認できないのです。では、この「こぶこぶ」は一体何なのでしょうか。

「こぶこぶ」の正体について明らかにする前に、骨について少しお話ししておきましょう。骨はコラーゲンという柔軟な繊維と、硬くて針のような形をしたミネラルの結晶とでできています。このミネラルの結晶が、メッシュのように編み込まれたコラーゲンに包まれているため、骨は硬くても弾力性を保ったものになるのです。

私たちヒトの体には206の骨が、スジイルカには200前後の骨があるといわれています。その多くの骨は、次の4つの部分からできています（注1）。まずは骨膜。骨の一番外側にあり、血管や神経が通っています。次に緻密で硬い骨の層。私たちが普段、骨格標本として見ている部分です。そしてその奥にあるのがスポンジのような隙間のある海綿骨。そして最も内側には骨髄があります。骨髄はゼリーのように柔らかく、ここで赤血球をつくって、体へ送り出す働きがあります。

さて、骨の仕組みが分かったところで、いよいよ本題である「こぶこぶ」の正体に迫りましょう。先に述べたとおり、硬くて弾力性を保った骨ですが、強い力で無理に曲げられたり、衝撃が加わったりすると折れることがあります。折れてしまった骨はどうなるのでしょうか。実は骨には自らの力で元通りに戻そうとする能力があります。私たちが骨折した時に、ギプスで固定するだけで治るのは、その再生能力があるからです。骨折の治るプロセスを図２に示しました。骨が折れると骨の中の血管も切れて出血し、折れた部分に血腫とよばれる血のかたまりができます(炎症期)。この血のかたまりは、数日から数週間で新しい骨の細胞と入れ替わり、仮骨とよばれる未熟な骨をつくって折れたところをくっつけます(修復期)。この仮骨は、脆弱で変形やデコボコがみられますが、骨をつくる細胞と骨を壊す細胞が相互に作用することにより、数週間から数か月あるいは数年かけて元と変わらない丈夫な骨に置き換わっていきます(リモデリング期)。

つまり写真の肋骨にみられる「こぶこぶ」は、仮骨の状態あるいは骨折面が正しく固定されていなかったためにこぶ状に癒合してしまった状態であると考えられます。いずれにしても、このスジイルカは肋骨を同時期か複数回にわたって何か所も骨折していたということが分かります。

筆者自身もこれまでに、スジイルカだけでなく、他の鯨種においても、このような骨折が治癒した形跡を骨の各所に確認することはありました。しかし、一つの骨にこれだけの骨折の形跡がみられた例は、非常に珍しいケースなのではないかと思います。傷を負い、痛みに耐えながらも懸命に海を生きたスジイルカの力強さに思いを馳せるとともに、自然界の厳しさを改めて痛感させられました。最後になりましたが、「珍しい骨がある」と当館に本資料をご寄贈頂きました町民の方に、この場をお借りして厚く御礼を申し上げます。

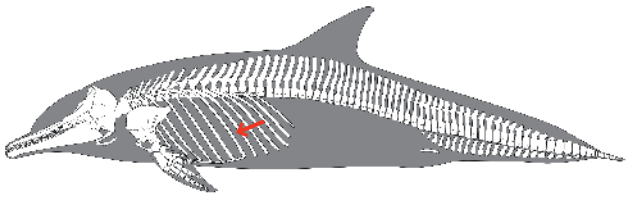

図１　スジイルカの骨格図（矢印で示した部分が肋骨）

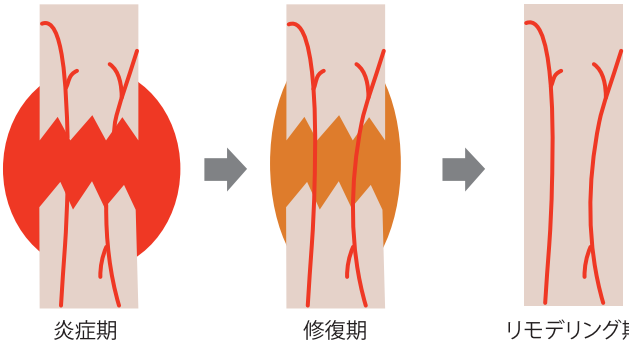

図２　骨折の治るプロセス
「サイエンスクリップ『骨折を治す？免疫系の意外な役割』」内の図を元に作成

●参考文献
「ホネホネ絵本」スティーブ・ジェキンズ著、あすなろ書房発行
「サイエンスクリップ『骨折を治す？免疫系の意外な役割』」丸山恵著、https://scienceportal.jst.go.jp/gateway/clip/20160418_01/（令和4年5月6日確認）
「骨折ネット『骨折の治癒』」、https://fracture-net.jp/fracture.html（令和4年5月6日確認）

June 2022

注1)小型動物(魚類など)では、骨髄のない骨もあり、人体においても耳小骨のような小さな骨や頭蓋骨等には骨髄がみられない。

《保健衛生関係６月行事予定》

※今後の新型コロナウイルスの流行状況により、
変更する場合があります。

健康相談

月　日	事　業　名	時　間	場　所
６月 22 日（水）	成人健康相談（血圧測定）	10：30 ～ 11：30	公　民　館
		13：00 ～ 13：30	平見集会所
		13：45 ～ 14：15	老人憩の家
		14：30 ～ 15：00	寄水集会所
６月 27 日（月）	成人健康相談（血圧測定）	14：15 ～ 14：45	森浦集会所
６月 29 日（水）	乳幼児健康相談	10：00 ～ 11：30	ふれあいルーム
	⇒「ふれあいルーム」は、令和４年１月から旧堀端商店（太地駐在所付近）に移転しました。		

※成人健康相談（血圧測定）で、検尿を希望の方は、ご自宅で採尿し、ご持参ください。
※森浦集会所で開催する成人健康相談（血圧測定）は、都合により時間が変更となっていますので、ご注意ください。

健康教育

月　日	事　業　名	時　間	場　所
６月　６日（月） ６月 20 日（月）	なかよし体操	13：30 ～ 14：10	東新集会所
６月 13 日（月） ６月 27 日（月）	なかよし体操	13：30 ～ 14：10	森浦集会所
全日程休止	あおぞら体操	―	暖海ゲートボール場
		―	森浦寺前（トイレ横）
		―	平見消防屯所前
全日程休止	あおぞら体操	―	多目的センター駐車場
		―	東の浜ふれあい広場
		―	平見公園

※６月から９月までの間は、熱中症予防のため開催を中止します。

健診

月　日	事　業　名	時　間	場　所
６月 23 日（木）	４か月児健診	9：10 ～ 9：20（受付）	那智勝浦町福祉健康センター
	10 か月児健診	10：20 ～ 10：30（受付）	
６月 24 日（金） ６月 25 日（土）	特定・前立腺・肝炎ウイルス・胃・大腸・胸部検診	7：30 ～ 10：00（受付）	多目的センター

※感染症予防のため、受付時間を変更させていただく場合があります。

白馬からのお便り
姉妹都市「白馬村」コーナー

代掻き馬　雪形

例年に比べ降雪の多い冬でしたが、４月になってからは暖かい日が続き、雪形の表れる季節となってきました。白馬村を代表する雪形といえば、白馬岳と小蓮華岳の間に現れる「代掻き馬」でしょうか。写真は４月後半に撮影していますので、少し分かりづらいですが、６月号が発行される頃には、よりはっきりと雪形が表れているかと思います。代掻き馬以外にもたくさんの雪形があります。機会があれば皆さんも探してみてください。

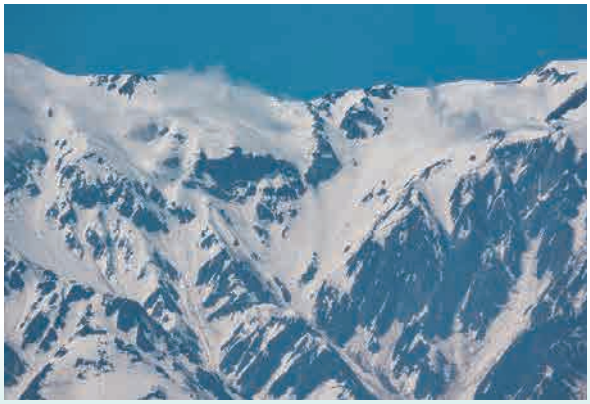

住民基本台帳
（令和４年４月末日現在）
総人口　2,912 人
男　1,297 人
女　1,615 人
世帯数　1,557 世帯
（前月比：総人口　７人減
世帯数　増減なし）

飼い犬・飼い猫のフンの後始末は、飼い主が責任を持って行いましょう。

また、飼い猫以外には餌を与えないでください。

役場　住民福祉課

編集と発行　太地町役場　総務課　和歌山県東牟婁郡太地町大字太地３７６７－１　令和４年６月１日発行