広報たいじ

2023年
令和５年
3月号
No.463

The Newsletter of the Town of Taiji

４基目のご当地ポスト設置

１月17日（火）に、役場前に新しく設置した「ご当地ポスト」の除幕式を行いました。

これまで、太地町立くじらの博物館前にコビレゴンドウ、道の駅たいじにバンドウイルカ、ＪＲ太地駅前にセミクジラのポストを作製してきましたが、今回は太地町役場前にシャチの青いポストが加わりました。これでご当地ポストは４基目となります。

ご当地ポスト設置事業は令和元年度から継続しており、新しい観光スポットとして、地域の活性化や観光促進につながることを期待しています。

目　　次

トピックス …… 2
お知らせ …… 3
住民福祉課便り …… 6
社会福祉協議会便り ……10
学芸員便り・くじらの博物館便り……12
保健衛生関係行事予定 ……14

1/10(火) 表彰伝達式

令和５年優良消防団員表彰伝達式を行いました。優良消防団員として、勤続20年の団員に対し和歌山県消防協会総裁表彰の伝達、勤続15年の男性団員と勤続５年の女性団員に対し東牟婁地域消防協会会長表彰の伝達、勤続10年の団員に対し町長表彰の伝達、年間出動皆勤団員に対し団長表彰を行いました。

表彰を受けたのは、次の皆様です。（敬称略、分団順）

和歌山県消防協会総裁表彰……畑地 建助、脊古 成一、脊古 功二、福嶋 秀五、柏 智和
東牟婁地域消防協会会長表彰…清水 洋介、由谷 恭兵、石田 武大、上中 勇嗣、佐藤 賢次、筋師 拓也、道阪 修二、松本 悟
町長表彰……東 茂宏、美代取 啓介、吉山 大地、濵 健太、濱野 智博、脊古 淳、脊古 佳、鈴木実香
団長表彰……筋師 光博、山下 真一、濵 奈央子、浦 直宏、松下 裕登、籔内 隆成、海野 洋平、三軒 良友、石田 一勝、向井 伸介、木本 悠登、桝田 将樹、下津 公広、垣内 真理、岡本 育子、瀧本 美鈴

皆様おめでとうございます。

1/16(月) 調印式

株式会社アドホック様と「災害等発生時における無人航空機の運用に関する協定」を結ぶ調印式を行いました。

災害が発生した際に、町から要請を受けた同社が、ドローンと操縦士を派遣し、情報収集や被害状況の確認等を行うことになっています。

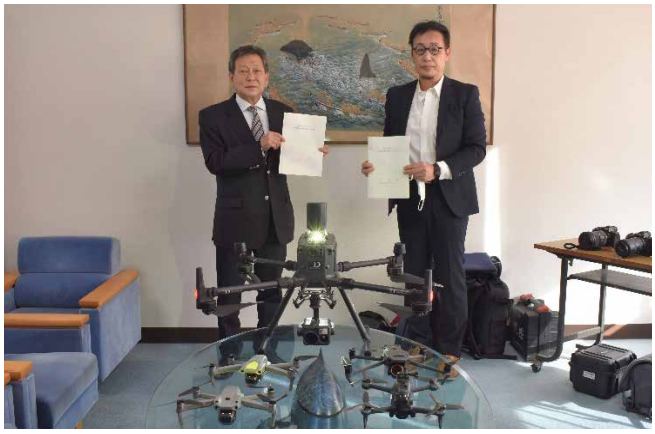

1/25(水)～1/27(金) 白馬村への訪問

太地小学校の５、６年生が姉妹都市である白馬村を訪れました。新型コロナウイルス感染症の影響で３年ぶりの訪問です。

現在、北山村と町村交流を進めていることから、北山小学校の５、６年生も一緒に訪問し、２泊３日の日程で、白馬北小学校との交流や雪遊びを行いました。

お知らせ

海上保安官募集 ～あなたも日本の海をまもりませんか～

	海上保安学校学生採用試験（特別）	海上保安官採用試験
（受付期間）	2023年３月１日（水）～３月８日（水）	2023年３月１日（水）～３月20日（月）
（申込方法）	インターネットでの申込み	インターネットでの申込み
（１次試験日）	2023年５月14日（日）	2023年６月４日（日）
（試験会場）	和歌山市等	神戸市、名古屋市等
（受験資格）	2023年４月１日において高等学校等を卒業した日の翌日から13年を経過していない方など	1993年４月２日以降生まれで大学を卒業された方など

【問合せ先】田辺海上保安部管理課 TEL：0739-22-2002　詳しくは　HP：“海上保安官　採用”で検索

お知らせ

移動県民相談のお知らせ

【日　　時】令和５年３月15日（水）13時から16時まで　　※　相談時間は１件につき20分
【場　　所】東牟婁振興局　　住所：新宮市緑ヶ丘２丁目４－８
【相談内容】土地・建物、借地・借家、相続、離婚、金銭関係、損害賠償など法律問題
行政相談（弁護士が無料で相談）
【事前受付】令和５年３月１日（水）９時から先着９名
東牟婁振興局　総務県民課へ電話予約（０７３５－２１－９６０７）

お知らせ

自衛官（学生）等の募集案内

受験種目		応募資格	受付期間	試験日	試験会場
自衛官候補生		18歳以上33歳未満の者（32歳の者は、採用予定月の末日現在、33歳未満の者）	年間を通じて行っております。	受付時にお知らせいたします。	受付時にお知らせいたします。
一般曹候補生		18歳以上33歳未満の者（32歳の者は、採用予定月の末日現在、33歳未満の者）	３月１日㈬～５月９日㈫	１次：５月19日～５月28日 ２次：６月17日～７月２日 ※いずれか１日を指定されます。	受付時にお知らせいたします。
幹部候補生	一般	22歳以上26歳未満の者（20歳以上22歳未満の者は大卒（見込含）、修士課程修了者等（見込含）は28歳未満の者）	３月１日㈬～４月14日㈮	１次：４月22日㈯ ２次：５月26日～６月１日 ※いずれか１日を指定されます。	１次：自衛隊和歌山地方協力本部（和歌山市） ２次：別途お知らせします。
	歯科・薬剤科	専門の大卒（見込含） 20歳以上30歳未満の者（薬剤科は20歳以上28歳未満）	３月１日㈬～４月14日㈮	１次：４月22日（土） ２次：５月26日～６月１日 ※いずれか１日を指定されます。	１次：別途お知らせします。 ２次：別途お知らせします。
予備自衛官補	一般	18歳以上34歳未満の者	１月10日㈫～４月６日㈭	４月８日㈯～４月23日㈰ ※いずれか１日を指定されます。	WEB試験：各人自宅等 面接試験：自衛隊和歌山地方協力本部（和歌山市）
	技能	18歳以上で国家免許資格等を有すもの（資格により年齢上限は53歳未満～55歳未満）	１月10日㈫～４月６日㈭	４月８日㈯～４月23日㈰ ※いずれか１日を指定されます。	伊丹駐屯地

【お問い合わせ】　　就職や転職等をご検討の方は是非お問い合わせください。
説明会平日随時、自衛隊新宮地域事務所（新宮高校正門前）※来場自由　電話：０７３５－２１－３４４９

お知らせ

メジロの捕獲は禁止です

現在、メジロは捕獲禁止となっています。既に飼養登録されているメジロについては引き続き飼養できます。

なお、野外で野鳥を観察できない高齢者などは特別に捕獲が許可される場合があります。

【捕獲許可】振興局衛生環境課、串本支所保健環境課
【飼養登録】市町村

全国春の火

「お出かけは　マスク戸締り　火の

令和５年３月１日（水）から令和５年３月７日（火）

～住宅防火 命を守る 10のポイント～

―　４つの習慣　６つの対策―

☆４つの習慣

〇寝たばこは絶対にしない、させない。
〇ストーブの周りに燃えやすいものを置かない。
〇こんろを使うときは火のそばを離れない。
〇コンセントはほこりを清掃し、不必要なプラグは抜く。

☆６つの対策

〇火災の発生を防ぐために、ストーブやこんろ等は安全装置の付いた機器を使用する。
〇火災の早期発見のために、住宅用火災警報器を定期的に点検し、10年を目安に交換する。
〇火災の拡大を防ぐために、部屋を整理整頓し、寝具、衣類及びカーテンは防火品を使用する。
〇火災を小さいうちに消すために、消火器等を設置し、使い方を確認しておく。
〇お年寄りや身体の不自由な人は、避難経路と避難方法を常に確保し、備えておく。
〇防火防災訓練への参加、戸別訪問などにより、地域ぐるみの防火対策を行う。

～春の防火パレードの中止について～

令和５年３月に予定しておりました春の防火パレードにつきましては、新型コロナウイルス感染症予防のため中止とさせていただきます。ご理解のほどよろしくお願いいたします。

災予防運動

用心」

火事・救急は１１９番
（携帯電話からでも１１９番で直接役場へつながります）

までの７日間春の火災予防運動週間になっています。

令和５年3月１日
太地町消防団

住宅用火災警報器を設置しましょう
定期的に点検を行いましょう

住宅用火災警報器は、一般的には電池で動いています。火災を感知するために常に作動しており、その電池の寿命の目安は約 10 年とされています。住宅用火災警報器が適切に機能するためには維持管理が重要です。「いざ」というときに住宅用火災警報器が適切に作動するよう、火災予防運動の時期などに定期的に作動確認を行い、適切に交換を行うよう習慣づけましょう。

太地町消防団員募集

〇活動内容

町内で発生した水火災等の災害時に防御や救助作業を行います。また、毎月25日に消防演習を実施し、水火災の予防及び警戒心の喚起に努めています。本町に居住する満 18 歳以上の方で、消防団活動に真摯に取り組むことができる熱意のある方は下記までご連絡ください。

太地町役場総務課内消防団係　電話：０７３５－５９－２３３５

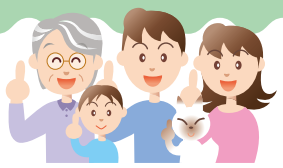

住民福祉課だより

『住民福祉課だより』の
各種内容に関するお問合わせは、住民福祉課までお願いします。
☎ 0735－59－2335（代）

住所の変更手続きをお忘れなく

住所を変更したときは、役場で以下のような手続きが必要です。

転入届

＜太地町に引っ越しをして住み始めた方＞

【届出する人】引っ越しをした本人（世帯主や同じ世帯の方でも届出が可能です）
【届出の期間】太地町に住み始めて14日以内（期間を過ぎても必ず届けてください）

転出届

＜太地町から引っ越しをして他の市町村に住み始める方＞

【届出する人】引っ越しをする本人（世帯主や同じ世帯の方でも届出が可能です）
【届出の期間】太地町から引っ越しをする日までに前もって届けてください。

転居届

＜太地町内でお住まいを変更して住所が変わった方＞

【届出する人】引っ越しをした本人（世帯主や同じ世帯の方でも届出が可能です）
【届出の期間】新しい住まいに住み始めて14日以内

その他

【国民健康保険・後期高齢者医療・国民年金・介護保険の資格移動手続きも行ってください】

手続きの際は、本人確認書類（運転免許証等）と個人番号カード（お持ちの方）をご用意ください。
また、上記以外にも、引っ越しに伴い、様々な手続きが必要となります。それぞれの手続きには、“必要なもの”“届出人”“届出先”“届出期間”“発行してもらうもの”などが異なります。
不明な点がございましたら、役場住民福祉課住民係（TEL59-2335（代））までお問い合わせください。

太地中学校で認知症サポーター養成講座を開催しました

去る1月24日に太地中学校で、認知症の人とその家族を地域で支える「認知症サポーター養成講座」を開催し、中学校2年生と3年生の生徒の皆さんに受講していただきました。認知症についての講義のほか、社会福祉協議会と地域包括支援センターの職員達による寸劇を通じて、認知症の人の気持ちについて考え、自分達なら寸劇と同じ場面でどうしたかなどをグループで話し合ってもらいました。

講座終了後、生徒の皆さんからは、「やさしく親切にすることが一番大切だと思った」「具体的なことは覚えていなくても優しくされた時の気持ちは残ることを知った」「認知症の人に関わらず、相手の立場に立って考えることが大切だと思った」などのご感想をいただきました。

『レッドコード転倒予防教室』開催のおしらせ

バランスパッドを使用した体操を行います。

日　時　３月１６日（木）・３月２９日（水）
午前　①１０：００～１１：００　②１１：１５～１２：１５
午後　③１４：３０～１５：３０

定　員　各時間 **１０名まで**　※内容はすべて同じですので、ご希望の日時をお選びください。

対　象　立った状態で 20 分ほどの運動ができる方（座って行う運動もあります）
初めて受けられる方が優先となりますが、すでに体験された方も参加可能です。
※　循環器や整形疾患等により運動が制限されている方は、かかりつけ医師にご相談ください。

場　所　太地町地域福祉センター　梛（なぎ）２階パワーアップルームくじら

持ち物　上履き・飲み物、動きやすい服装・マスク着用の上、お越しください。

申込み／しめ切り　地域包括支援センター　59 － 2335　両日 **３月１０日（金）17 時まで**
※　複数日の申込みが可能ですが、定員超過により、いずれかのみとなる場合があります。
※　定員を超える場合は抽選となります。その場合、抽選から外れた方のみご連絡します。
連絡が来なかった方は、ご希望の時間帯にお越しください。

『ポールウォーキング教室』開催のお知らせ

ウォーキングは、気軽にできる全身運動であり、生活習慣病の予防や改善に効果があるといわれています。この教室では、ウォーキングポール（２本の杖）を使用して歩くことにより、さらに効率的なウォーキングを実践します。運動不足の方や日頃からウォーキングなどの運動機会がある方も、春の景色を楽しみながら、ポールを使用したウォーキングを行ってみませんか？

日　時　３月２８日（火）　１３：３０ ～ １５：００　（雨天中止）
※　中止の場合、当日の午前中に町内放送でご連絡します。

コース　旧グリーンピア（約 1.6km）
※　集合は、ゲート先の旧グリーンピア駐車場へお越しください。

対　象　平地や坂道を杖がなくても 30 分ほど歩ける方
※　骨・関節疾患などがある方は、かかりつけの医師にご相談ください。

申込み　地域包括支援センター　TEL 59 － 2335
※　**ウォーキングポールは、15 名まで貸出いたします。**
受付時にポールの要・不要をお伝えください。締切り：３月 16 日（木）17 時まで

注：*感染症予防対策にご協力ください　＊地域の感染状況により、急遽中止になる場合があります。*
各講座や運動教室について、参加を希望される方は、**必ずお申し込みください。**
参加当日は、ご自宅で体温および体調を確認の上、マスクの着用をお願いします。

Mikumano Welfare Association
美熊野福祉会

手話をやってみませんか

手話言語は「目」で見て理解することばです。
手話で伝えあう楽しさを知り、
地域のろう者と手話で日常会話ができるようになりませんか。

新宮・東牟婁郡市町村広域事業

～手話奉仕員養成講座～

日時 ： 毎週木曜日　夜19:00－20:30

※５月１１日開講（２月２９日まで 全37回）

場所 ： 美熊野福祉会 ワークランドそら 2F会議室

（新宮市佐野1026-1）

※定員は２０名です。（定員に達した場合、抽選とさせていただきます。）
※日程表やカリキュラム表はお申し込み頂いた方に郵送させていただきます。
※参加費は無料ですが、テキスト代￥３，３００は自己負担です。

申し込み ： 3月1日(水)～4月20日(木)までに

社会福祉法人 美熊野福祉会 本部

電話 ： ０７３５－３１－３７０１

までお申し込みください。

Mikumano Welfare Association
美熊野福祉会

令和５年度

～手話奉仕員登録・通訳者養成講座受講を目指す～

フォローアップ講座

対 象　手話奉仕員養成講座基礎編を修了された方
手話で簡単な日常会話ができる程度の方

基礎を復習し、さらにスキルアップを目指すクラスです。

学習日時　：　**月２回 月曜日**　19:00～20:30
５月１５日開講（～２月１９日まで 全２０回）

会　場　：　美熊野福祉会ワークランドそら（新宮市佐野1026-1）

5月	6月	7月	8月	9月	10月	11月	12月	1月	2月
１５	１２	１０	１４	１１	１６	１３	１１	１５	５
２９	２６	２４	２８	２５	３０	２７	２５	２９	１９

※参加費は無料
※定員は20名（高校生以上）・先着順とさせていただきます。

●申し込み期間 ： ３月１日（水）～４月14日（金）

申し込み・お問い合わせ　（月～金 9時～17時）

社会福祉法人 美熊野福祉会 本部

電話 ： ０７３５－３１－３７０１

太地小学校４年生　福祉学習　「車いす体験」実施

１月 24 日（火）に太地小学校にて４年生を対象に今回で３回目の福祉学習で「車いす体験」を実施しました。

今回は車いす利用者の松尾さんを講師にお招きし、車いすの事、障害の事を学びました。３回の体験型の授業を通して、いろいろな人たちが地域で暮らしていることを知り、生徒自身が地域のバリアフリーや自分たちに何ができるかを考えました。学習前と学習後、どんな「変化」があったのか、次はどんな学びをしたいか、また近い未来をどうしていきたいかを考えてもらうきっかけになればと思います。

社協のエクササイズ教室　開催

☆今回のテーマ☆

バランスボールを使用した　腰痛予防　体操

日　時　**令和５年３月 15 日（水）　１９：００～２０：００**

場　所　多目的センター　２階トレーニングルーム

対　象　太地町在住の要支援・要介護認定を受けていない方

※骨や関節の疾患等により、主治医から運動を制限されている方は参加いただけません。

持ち物　動きやすい服装、上履き、飲み物

締切り　令和５年３月 10 日（金）午後５時までにお申し込みください。　（参加費無料）

定　員　１５名

※申込み多数の場合は抽選となります。抽選の結果は外れた方にのみご連絡させていただきます。また、参加当日はご自宅で体温及び体調を確認し、マスク着用の上、お越しください。発熱や風邪症状がある場合は、参加できませんのでご承知おきください。

運動教室開催のご案内
わかやまシニアエクササイズ『まめなかに倶楽部』

和歌山県の介護予防運動の一つとして“わかやまシニアエクササイズ”が開始され、今年で17年目となりました。太地町では、『まめなかに倶楽部』の愛称で活動しています。

週１回、ストレッチ運動や筋力トレーニング、音楽に合わせたステップ運動（有酸素運動）を１時間かけて実施しています。

現在は、感染症予防対策を行いつつ、15名前後の方が定期的に参加されています。まずは見学だけでもしてみたいという方も是非ご参加ください。

対　　象：太地町に住民登録のあるおおむね65歳以上の方
　　および　かかりつけの医師に運動を制限されていない方
開催日時：毎週金曜日　午前９時30分～（祝祭日はお休み）
場　　所：太地町多目的センター
申し込み：太地町社会福祉協議会　【TEL ５９－３３８０】まで

社協の仕事紹介　「移送サービス事業・福祉車両貸出事業」

「移送サービス事業」では、寝たきり状態や車イスを使用しなければ移動ができない状態で、なおかつ一般車両での移動が困難な方に対して、入退院や転院、施設への入退所の送迎を行います。

移送範囲は、原則新宮市、東牟婁郡内及び三重県熊野市、南牟婁郡内となっています。

※利用料は原則無料。上記以外の範囲の利用の場合は実費（燃料費、有料道路代、駐車場代）です。

また、「移送サービス事業」は通院での利用はできません。通院で福祉車両を利用したい場合は、福祉車両の貸出も行っておりますので、お気軽にご相談ください。

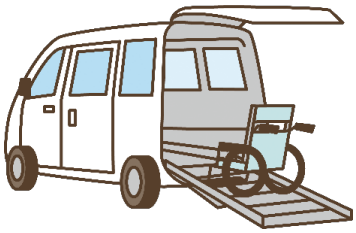

太地町社会福祉協議会

TEL　0735-59-3380/FAX　0735-59-4332/ 本会 HP

文●櫻井敬人
text by Hayato Sakurai
Curator, Taiji Historical Archives
Advisory Curator, New Bedford Whaling Museum

東明寺の亡鯨聚霊塔

頭衆（かばちしゅう）

Kabachi-shu, Those of the Head

東明寺にあるクジラの供養碑「亡鯨聚霊塔」には、「願主濱八兵衛」と刻まれている。

濱八兵衛は頭衆（かばちしゅう）の一人であったといわれている。頭衆は和田氏が捕鯨を始める以前から捕鯨を行なっていた家々のことで、捕鯨の権利が制限されることの代償として、捕獲されたクジラの頭部を受け取る特権を与えられたという口伝があると『太地町史』にある。

慶長11年（1606）、和田忠兵衛頼元が銛を使った突き取りの鯨組を整えたとき、和田家の人々によって統率される鯨組以外に、浦人だけで編成された、地下組と呼ばれる鯨組があった。網を掛けてから銛で突き取る網掛け突き取り法を頼元の孫の頼治が開発した後も、地下組を含む複数の鯨組はそれぞれ分かれて捕鯨をしていたが、やがて不漁に陥った。

そこで全ての鯨組はひとつにまとまり、正徳3年（1713）以降は、地下組の人々はクジラの解体に関わる様々な作業を担当するようになった。捕鯨を辞める代わりにクジラの頭部を与えられる権利を得たことから、彼らは頭衆とか頭仲間（かばちなかま）と呼ばれるようになったという。

文● 中江環（学芸員）

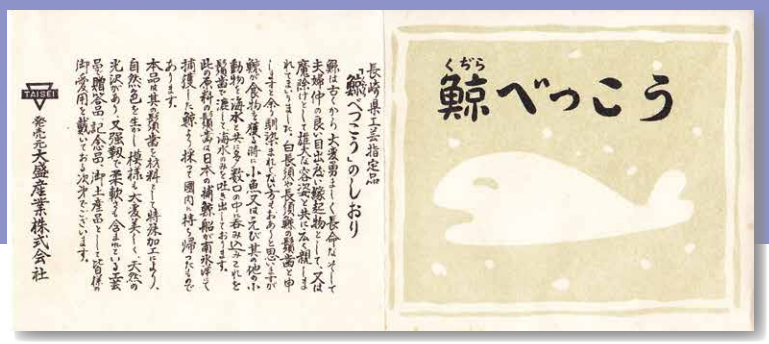

▲同梱されていた「しおり」

クジラヒゲ製の菓子皿と菓子切り

３月３日はひな祭り。ひな祭りは女の子の健やかな成長を祈る日本の伝統的な行事です。雛人形を飾ったり、ひな祭りにまつわる特別な料理やお菓子を食べたりしてお祝いするご家庭も多いのではないでしょうか。

さて、ひな祭りに欠かせないお菓子ですが、お菓子をいただく際にはそれを入れる器にもこだわりたいものです。そういうわけで今号は、筆者が最近入手した小粋な菓子皿と菓子切りを紹介したいと思います。実はこちらの菓子皿と菓子切りは、少し変わった材料からできています。それはクジラのヒゲです。しかも、暗黒色からダークグレー、ダークグリーン、黄白色まで変化に富む特徴的な美しい色彩を有することから、ナガスクジラのヒゲであることが分かります。

ナガスクジラの最大体長は24m（北半球個体）。シロナガスクジラについで2番目に大きなクジラです。このクジラはヒゲクジラと呼ばれる仲間に属し、口の中にクジラヒゲを持つことで知られます。そして彼らは、それを海水中の小さな餌生物を濾し取る摂餌器官として使っています。そのヒゲの大きさは、大きなもので長さ1.2m～1.3m、幅は30cm～35cmほどになるといいます。ナガスクジラのヒゲは昔から、「クジラヒゲの加工といえばそれを指す」といわれるほど定番の材料だったようで、靴べらや銘々皿、茶托などに加工されていました。加工業者は長崎県や大阪府などに数件あったようです。その中でも特に大規模だったのが、長崎県佐世保市にあり、戦前からクジラヒゲの加工を専門に行っていた大盛産業株式会社でした。同社の社員であり、後に自身でクジラヒゲ加工工場を立ち上げることとなる小柳佐喜男氏が記した「小柳佐喜男の鯨ひげ工芸品開発に関する覚書」によると、大盛産業株式会社は長崎の本社の他に東京、大阪、広島、福岡に営業所を持ち、百貨店、問屋、記念品店等を通じて全国的にクジラヒゲ加工品の販売を行っていたといいます。はっきりとした年代はわかりませんが、おそらく昭和30年代前半には既にクジラヒゲ加工品の大量生産技術が確立していたのでしょう。

今回入手した菓子皿と菓子切りのセットには、「しおり」が同梱されていました。しおりの末尾には、「発売元　大盛産業株式会社」の文字と会社のロゴとみられるマークが確認でき、こちらも同社で生産されたものであることが分かります。べっ甲にも似たその美しい見た目から「鯨べっこう」という名前をつけて販売していたのでしょう。ブランド化されて長崎県工芸指定品になっていただけでなく、ケース蓋裏に貼られたラベルからは、農林大臣賞を受賞し、昭和天皇皇后両陛下への献上品でもあったことが読み取れます。

このように贈答品や記念品などちょっとした粋なプレゼントとして重宝されてきたであろうクジラヒゲ加工品ですが、昭和30年代後半には徐々に売れなくなっていったといいます。人々のニーズの変化、捕鯨に対する規制の強化などのあおりをうけて、大盛産業株式会社は昭和45年に倒産を余儀なくされました。同社の流れを引き継ぎながら、独自のアイデアで新たなクジラヒゲ加工品の開発と発展に尽力された小柳氏も既に他界されたと聞きます。今やこうしたクジラヒゲ加工の技術を引き継ぐ人も少なくなり、クジラヒゲ加工品とその技術は風前の灯火となっているのです。

くじらの博物館は、こうしたクジラにまつわる加工品の収集・保存と後世への技術継承を重大な使命の一つだと考えています。筆者の調査活動はまだ始まったばかりですが、今後も継続していきたいと思っておりますので、町民の皆様の調査へのご協力をお願いできればと思います。

●参考文献/引用文献
「小柳佐喜男の鯨ひげ工芸品開発に関する覚書」(1995)　小柳佐喜男著

《保健衛生関係３月行事予定》

※今後の新型コロナウイルスの流行状況により、変更する場合があります。

健康相談

月　日	事　業　名	時　間	場　所
３月 15 日（水）	成人健康相談（血圧測定）	10：30 ～ 11：30	公　民　館
		13：00 ～ 13：30	平見集会所
		13：45 ～ 14：15	老人憩の家
		14：30 ～ 15：00	寄水集会所
３月 27 日（月）	成人健康相談（血圧測定）	14：15 ～ 14：45	森浦集会所
３月 22 日（水）	乳幼児健康相談	10：00 ～ 11：30	ふれあいルーム

※成人健康相談（血圧測定）で、検尿を希望の方は、ご自宅で採尿し、ご持参ください。

健康教育

月　日	事　業　名	時　間	場　所
３月 ６日（月） 20 日（月）	なかよし体操	13：30 ～ 14：10	東新集会所
３月 13 日（月） 27 日（月）		13：30 ～ 14：10	森浦集会所
３月 １日（水） ８日（水） 15 日（水） 22 日（水） 29 日（水）	あおぞら体操	9：30 ～ 9：45	暖海ゲートボール場
		10：00 ～ 10：15	森浦寺前（地蔵院前）
		10：30 ～ 10：45	平見消防屯所前
３月 ２日（木） ９日（木） 16 日（木） 23 日（木） 30 日（木）	あおぞら体操	9：30 ～ 9：45	多目的センター駐車場
		10：00 ～ 10：15	東の浜ふれあい広場
		10：30 ～ 10：45	平見公園

健診

月　日	事　業　名	時　間	場　所
３月 16 日（木）	４か月児健診	9：30 ～ 9：40（受付）	那智勝浦町福祉健康センター
	10 か月児健診	10：20 ～ 10：30（受付）	

※感染症予防のため、受付時間を変更させていただく場合があります。

白馬からのお便り
姉妹都市「白馬村」コーナー

花岡寿哉選手、白馬村初の箱根駅伝出場

1月2日、関東の大学対抗で競う第99回目箱根駅伝の往路に、東海大学で白馬村出身（白馬中―上田西高出）の花岡寿哉（ひさや）選手が、当村出身で初出場を果たしました。

花岡選手は、戸塚中継所から平塚中継所までの第3区（21・4キロメートル）に出場し、丸山村長をはじめ当村関係者が現地に応援に駆け付けるなか、区間6位、チーム順位を2つ上げる見事な走りを見せてくれました。

住民基本台帳
（令和５年１月末日現在）
総人口　2,886 人
男　1,289 人
女　1,597 人
世帯数　1,558 世帯
（前月比：総人口　５人減
世帯数　増減なし）

飼い犬・飼い猫のフンの後始末は、飼い主が責任を持って行いましょう。

また、飼い猫以外には餌を与えないでください。

役場　住民福祉課

編集と発行　太地町役場　総務課　和歌山県東牟婁郡太地町大字太地３７６７－１　令和５年３月１日発行